臺灣日日新報 夕刊
十二月二日
夕刊一部二錢
臺北市榮町四丁目 臺灣日日新報社
東京支社 大阪支社

陸軍定期大異動 發令
臺灣軍司令官に 本間中將轉補さる

【東京二日發同盟】十二月の陸軍定期大異動は二日發令されその一部分は同日十一時二十分陸軍省より左の如く發表された今回の異動においては、李王垠殿下が陸軍中將に、賀陽宮恒憲王殿下が陸軍少將に御進級遊ばされたのを始め侍從武官長蓮沼蕃中將が陸軍大將に親任され又轉補においては北支中支方面作戰に武勲を建てた本間雅晴中將が、牛島實常中將に代つて臺灣軍司令官に、又南支方面作戰に武勲を建てた濱本喜三郎中將が十二月一日より北海道に新設された北部軍司令官に夫々親補された外中央部に於ては岡部直三郎中將が多田駿中將に替つて技術本部長に陸軍省兵務局長石本寅三中將が支那戰線に轉出してその後任に田中隆吉少將が補されたのが注目される

【御進級】
任陸軍中將 陸軍少將大勳位 李王垠
任陸軍少將 陸軍大佐大勳位 恒憲王

【進級】
任陸軍大將 陸軍中將從三位勳一等功五級 蓮沼蕃

【御轉補】
陸軍中尉 盛厚王
陸軍野戰砲兵學校附被仰付

【轉補】
陸軍中將正四位勳一等功四級 濱本喜三郎
補北部軍司令官

(寫眞は蓮沼新大將と新臺灣軍司令官本間雅晴中將)

陸軍省發表(二日午前十一時二十分)
今般左記の如く發令されたり

同正四位勳一等 本間雅晴
補臺灣軍司令官

補陸軍技術本部長 同 岡部直三郎
補陸軍騎兵學校長 陸軍少將 西原一策
補陸軍大學校幹事 同 四手井綱正
同 田中隆吉
補陸軍省兵務局長
陸軍中將 城倉義衛
補憲兵司令部本部長 陸軍少將 三浦三郎
補憲兵學校長 同 村治敏男
補陸軍防空司令官 陸軍中將 岩下新太郎
補陸軍航空技術學校長 陸軍少將 本郷義夫
補陸軍飛行學校長 同 小林淺三郎
補陸軍歩兵學校長 同 岡崎清三郎
補教育總監部第一部長 同 中永太郎
補陸軍歩兵學校幹事 同 鷲本嶋蔵
補陸軍航空士官學校幹事 同 高橋常吉
補東京陸軍航空學校長 同
補陸軍通信學校長 同 酒井直次
補東部軍司令部附被仰付 同 西山福太郎
同 高野直滿
補陸軍機甲整備學校長 同 飯島爾助
補陸軍運輸部附 同 吉原矩
補工兵監部附 同 谷田勇
陸軍技術本部附被仰付 同 柴田信一
補鉾田陸軍飛行學校長 同 柴山兼四郎
補陸軍輜重兵學校長 同 大峯宮三郎
補白川陸軍造兵廠長 軍醫少將 井深健次
陸軍省醫務局附被仰付
補陸軍軍醫學校幹事 陸軍大佐 石井四郎
補久留米陸軍病院長 同 伊吹月雄
補陸軍獸醫學校長 同 大井川八郎
補陸軍士官學校教授部長 同 原田次郎
參謀本部附被仰付 同 馬淵逸雄

蓮沼大將の親任式

【東京二日發同盟】侍從武官長蓮沼蕃大將の親任式は二日午前十時半宮中鳳凰間に於いて天皇陛下親臨、近衞首相侍立の下に執り行はせられ蓮沼大將に對し親任の勅語を賜ひ首相より左記官記を傳達した

陸軍中將從三位勳一等功五級 蓮沼蕃
任陸軍大將

陸軍北部軍司令官並に本間臺灣軍司令官は任地に赴る爲め內閣より陸軍省を經て辭令が傳達された

歸朝各大公使 拜謁被仰付

【東京二日發同盟】この程歸朝した東郷、澁田兩大使を始め横山、寺崎、井上、宮崎、藤崎、大久保各公使は二日午前十一時鳳凰間に於いて天皇陛下に拜謁仰付けられ次で各大公使及横山、井上兩公使夫人は皇后陛下に謁を賜はり宮崎公使以下三名は賢所に參拜仰付けられた

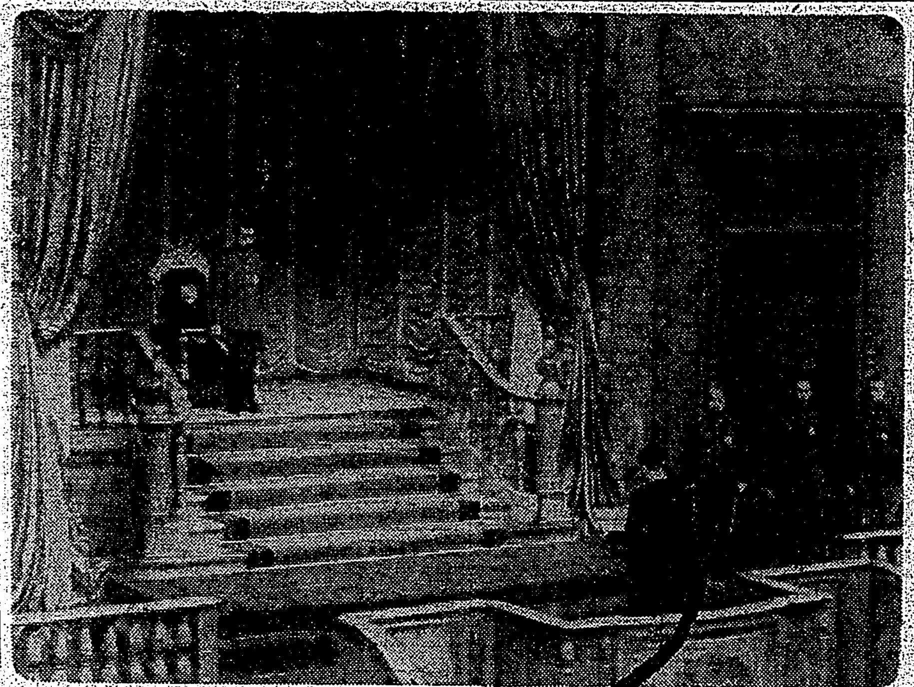

天皇陛下親臨 議會開設五十周年記念式典(御寫眞は御前にて松平貴族院議長の式辭朗讀)

李王垠殿下御略歴

【東京二日發同盟】大勳位陸軍中將李王垠殿下は故李太王殿下の第七王子明治三十年御誕生、本年御齢四十四歳、大正六年士官學校御卒業、同十二年陸大御卒業、教育總監部、歩兵聯隊長、陸軍士官學校教授部長を御歴任、昭和十三年少將に御進級北支に於ける御勤務に就かせられ御歳四十四年八月〇〇部隊長に御轉補あらせられ現在に至らせる

海鷲雲南奥地を爆撃

【〇〇基地二日發同盟】南支海軍航空部隊――海軍航空部隊は一日久方振りに好天に恵まれ雲南奥地攻撃を敢行、昆明附近の軍事施設工場を爆撃、二ヶ所より大火災を起さしめ爆撃に甚大な損害を與へ全機無事歸還せり

日華合作親善樹立 褚外交部長談

【南京一日發同盟】國民政府外交部長褚民誼氏は一日午前日華基本條約締結の經過について大要左の如く語つた

日華兩國は事前に和平工作を以て事變を避けることが出來なかつた、この極不幸なる事變の起きたのは一に日華兩國合作の認識を缺いてゐるためである、日本は帝國三年來決戰の後に日華兩國外交方針に軍事方針が永く一致しこれと共に平等互惠の原則に沿つて經濟合作を圖れば中國に勝ちを讓し日本にも有利であることを深く知つた、そして日華双方有識の士は兩國が合作を圖り兩國の親善關係を確立して東亞永久の平和を定むべき必要を痛感した、今や日華双方は相携へて共同目標に向はんとしてゐるがこの共同努力の目標こそ取りも直さず近衞三大原則に他ならない、條約の交渉は七月五日開始され八月三十一日終末を告げた、その間兩國委員は終始誠實なる態度を以て交渉を進めた、今後は本條約締結の趣旨に沿ひ東亞永久の和平を定め新秩序建設完成に努力邁進せんとするものである、自分は親しく條約の交渉に與つたが今幸ひにして條約の締結を見るに至つた[illegible]

國府外交部を强化 駐日大使は部長級選任

【南京一日發同盟】日華兩國の條約によつて國府外交部に力強く登場した國民政府は引續き機構各國に赴任する大使を可成く新たに任命されることも豫想されるので早くも外交使節の銓衡並に[illegible]

華北の民意を暢達 新民全會 華北聯合協議會を開催

【北京二日發同盟】華北一億の民意を暢達して明朗華北建設に力強き歩みを續けんとする新民全會華北聯合協議會は來る九日から五日間北京中南海懷仁堂に於いて王克敏華北政務委員長を始め各省代表者、各道代表一堂に會して開催される、上程議案は

一、華北に於ける民衆組織を强化せしむる件
一、青少年層の組織を擴充して新民運動を實施する件外二件
政治關係
一、華北治安狀況に伴ひ強化向上に關する件
一、農業經濟事業及び鐡道開發に關する件
一、入國外國者の取締に關する件
會務關係
經濟關係
一、物資の流通及び運營の圓滑に關する件
一、中日合作による經濟開發に關する件
敎育關係
社會關係
一、阿片、ヘロイン、モルヒネ類の禁止に關する件
一、治安保甲制度確立に關する件

道義的共同理想を堂々世界に闡明 林宣傳部長 重慶の誹謗爆碎

【南京一日發同盟】國民政府宣傳部長林柏生氏は今次日華基本條約の締結に際し「日華基本條約及び三國宣言に對する談話」と題する長文の談話を發表

重慶政府は英米の魔手に依つて造成された抗戰機構に依り中國民衆がその鮮血を流さしめらる事態に三年に及んだが今や新秩序の炬火は我等の前途に輝くたる光明を投げかけてゐる[illegible]

南京政府を伊國承認か

【ローマ一日發同盟】イタリア政府は今次の日華基本條約の締結を極めて好感を以て迎へ政府は日華條約締結及び滿洲國承認を以て[illegible]

日支締盟後の重慶 信望地に墜ち決定的破綻明か

【南京三十日發同盟】日支基本條約は正式調印が五日に契へられた[illegible]

米の對重慶借款 重ねて考慮方を發表

【ワシントン三十日發同盟】ルーズベルト大統領は三十日附を以て重慶政府に對する五千萬弗の借款供與[illegible]

樞軸作戰主戰場は地中海に移行か

【ニューヨーク一日發同盟】イタリア、ギリシャ戰線と地中海戰線の[illegible]

無絃琴

[illegible]

各將星の略歴

蓮沼新大將 石川縣金澤の出身陸軍士官學校第十五期[illegible]

新臺灣軍司令官本間雅晴中將 新潟縣出身陸士第十九期[illegible]

新北部軍司令官濱本喜三郎中將 [illegible]

新陸軍技術本部長岡部直三郎中將 [illegible]

臺灣關係勅令公布

【東京二日發同盟】勅令公布(二日)
一、臺灣總督府天然瓦斯研究所官制[illegible]

人事

[illegible]

三國志 (360)
(出廬の卷)
吉川英治作
矢野橋村畫

凡愚攻防戰 (二)

呂布には、ほとほと愛想もつきたらしい陳宮であつたが[illegible]

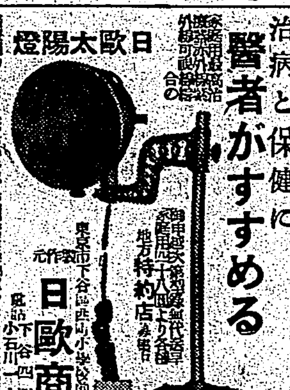

日歐太陽燈
治病と保健に醫者がすすめる
地方特約店あり
東京市下谷區 日歐商會

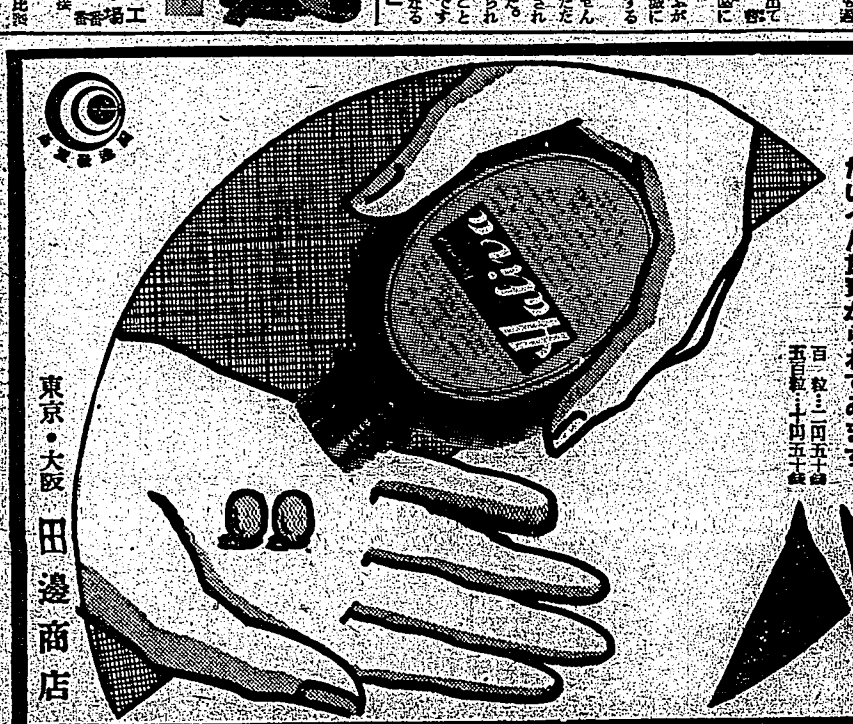

かぜ引かぬよう 肌荒れせぬよう

肝油が効くのはその中に含まれるＡＤによることは明らかですが、高單位を斷續的に攝るよりも正しい單位を均等に永くつゞけて補給することがより効果的と言はれます。

科學的檢定 (ハリバは分光寫眞試驗によりＡ單位を、動物試驗と放射線寫眞試驗とを併用してＤ單位を檢定したもので一粒一粒が科學的に正確で均等なＡＤを含有するよう……萬全を期してをります。

長期連用には (ハリバが好適です。濃厚なＡＤを油塊のまゝ小豆大の糖衣粒としたもの、一日二―三粒で足り、臭くなく、胃腸にもたれず、どんな肝油嫌ひな方でも永く飽きずにつゞけられます。

冬も丈夫で かぜ引かぬよう、病菌に犯されぬよう、肌荒れせぬよう、寒季の今こそ、ＡＤ補給が大切とどちらのご家庭でも、ハリバがたいへん重寶がられてゐます。

百粒・二円五十錢 五百粒・十四円五十錢

健康向上に ハリバ

東京・大阪 田邊商店

HV 1555

杵柄の黴を落して 一生懸命に働くよ
芳澤さん"蘭印使節"の辯

【東京一日發同盟】小林さんに代つて日蘭交涉の立役者となる芳澤さんは本年六十七歲、明治三十二年東大英文科を出て外交官生活に飛び込んだといふ經歷、人も知る犬養木堂氏の女婿で昭和七年犬養さんの下で外務大臣を勤めた、ジックリ居士だから氣の永いことにかけては世界一のオランダ人との交涉には正に打つてつけの與人…

向井氏歸朝

壯烈·增野少尉戰死
臺北高商出身柔道の猛者

牛嶋軍司令官 歸北の途次新竹へ

朝から引きもきらず 官邸に弔問者
國公の靈柩眠る外相官邸

嚴かに鎭座祭
厦門神社の諸儀終る
居留民ら感激

三座の御靈代

倫敦爆撃の恐怖
現地に見る歐洲戰亂
引揚最終船伏見丸にて
同盟特派員座談會

計畫的な獨の爆撃

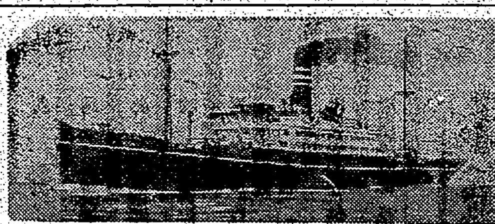

悲慘な防空壕生活

出席者

鈍重に近い英國民

戰地の兵隊さんへ
正月の雜誌を送りませう

圖書館協會で募集

役所は休まぬ
國葬日廢朝につき通牒

教員心得の講習會
公學校高等科卒業生集め

勤行報國青年隊の豫備訓練講習會
四日から北投競馬場で

隣人愛に呼びかく
十日から歳末同情週間

官民膝交へて懇談
統制經濟と勞務調整に萬全

石渡元藏相の臺灣視察豫定

北署の全職員臨濟寺に參拜

滿洲國代表團一行 白衣の勇士を慰問

長谷川總督への具申意見交換會
あす皇政宣揚會で主催

患者入所受付
增築成つた松山療養所

塵芥處理も隣組
基隆市で一石二鳥の名案

愈よ後半の決戰
臺鮮團中位を走る

驛傳

第六日の成績

"野牛"の齒の化石
臺北市郊外で掘り出す

廿三人に一人の競爭
戰車學校の合格者決る

モンペ姿 防火演習

新體制正月 料理講習會

お母さん方へ注意
ヂフテリアは逐年增加

勞力需給調整組合
新竹州で來春早々結成

明治大學の學徒一萬
西園寺家の墓地を清掃

國語家庭認定希望者に告ぐ

臺東製糖工場 近く壓搾開始

臺中州下中等學校 敎練査閲日割決る

羅東郡道路品評會

下關の山陽ホテル 應急策で增築

料理屋と宿屋業も 新竹商工聯に加盟

あすの天氣

ミクローセ
一家に一個 常備・常用
食慾 便通 榮養
酵母劑に勝る！
全國藥店にあり

故母劉林氏拈儀病氣療養中の處藥石效なく十二月一日午前一時享年六十八歲を以つて永眠致候間此段謹告仕候
夫 劉木樹 男 劉添桂 劉榮輝 劉添順 劉錦發 劉漢漢 劉炎捷 劉錦源 劉漢周 劉聰欽 劉聰城 劉聰枝 劉江濱 曾智 顏時謀 近欽明 許延哲 李金清 魏來暖 木郎 原賢 恒壽 江五桟 生懿
親戚代表 友人代

當商行代表者劉添順殿母劉林氏拈殿御病氣御加療中の處十二月一日午前一時逝去相成候間此段謹告仕候也
昭和十五年十二月二日
泰益商行

母林氏尾十二月一日午前七時胃癌症ノ爲自宅ニ於テ逝去致候間此段謹告候
男 林友朋 宮永榮治 上妻許添財 江文通廣

大尋ネ人 大阪セパート 年齡一年六ヶ月 毛色プラックタン（黒毛）…
四川ホテル

クラブ名刺 大阪 安井博進堂

新治淋藥 ヂーユーサイド G-U-CIDE

北京娘 「滿洲娘」 服部富子 果然好評!! クライテ トーコレ

きれいな人にお聞き遊ばせ きつとポーラを使つてますから 局方藥で作つた化粧品なんて今頃、ほんとに今頃ですよ ポーラより外には見當りませんもの
ポーラ化粧品

マンガ レンサイ ポンチャンが お山の巻 (90) 小川武

贈答品廢止の國民運動を
輸送圓滑にも協力しませう

大屯おろしの冷たさも冬の訪れを知らせて、近付く歳末に心もせはしくなつて參りました。

さて、只さへ忙しい歳末に、隣年の手配の惱みは親戚知人への歳暮のやりとりですが、新體制下の國民生活に此の繁瑣だけは斷然今年から廢止したいものと、大阪製鉄會國民生活指導部では近く全國的に贈答品廢止運動を展開、國民によびかけることになりました。

それには、このところ鐵道の山に悲鳴をあげてゐる國鉄でも輸送の圓滑を期するため、贈答品の受託制限を實施、各港の貨物積卸制限をきめて、それ以上の貨物に達したときは受託を停止することになりましたので、いつも年末になると殺到する歳暮、年賀などの贈答品は事實上おくれないことになります。

此の際各家庭では、無駄を省く意味からも、また意味のない贈答のため國民の輸送を鈍らせ、輸送に送らねばならぬものの輸送に支障を來すやうなことのないやうに自粛致したいものです。

乳幼兒と劇場

厚生省娯力局では、年齢制限となつてゐた乳幼兒連行の映畫館、劇場入りを法規を以て取締るべく立案中であると聞く。このことは、行はるべくして行はれなかつたものであつて、法規とかいふよりも、衛生的見地から、また、公衆道徳すべき重要事であつたものが、今まで放任されてゐたわけである空氣の濁つた中に泣き叫ぶ赤ん坊を抱いて騒ぐ、殊に音樂會に於て、乳呑兒を連行するに至つては決して外國には見られぬ惡習慣であると感じもする。世の母親の一考を煩はしたい。

心のねぢを締めよ
歳末の新體制を語る

伊藤博

向ふ五日間の天氣豫報
毎週二回の發表であらかじめ仕事や休息の豫定が立つ

銃後の女性は護身術を心得よ
本田存

英佛海峽に活躍する獨逸の水雷掃海艇

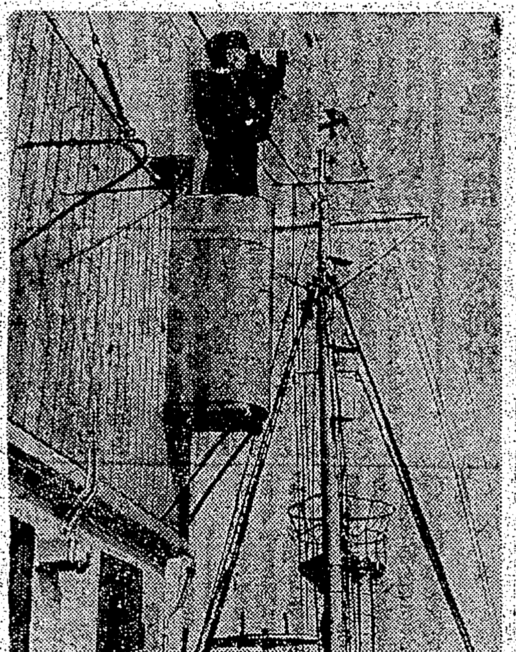

料理に計量觀念を
物と時間の節約になる

爪哇風景 (3)
木村啓治

更紗工場

口臭の原因は？
齒齦から來るものが多い

粗惡な鹽も使ひ方で生きる
同じ分量で效きのよい鹽

雜誌紹介

慘めな防空壕生活

小兒良藥 樋屋奇應丸

發育強化

良藥 は幼兒の發育を體内的に扶けるもので、强心健腦、健胃整腸、解熱驅毒と鎭靜の諸作用、即ち救急、治病、保健の優秀な藥効は、これから多い小兒感冒から起る、健康障碍を豫防し體内に盛上る强い發育力を綜合的に伸し、抵抗力を强化促進せしめて、潑刺たる幼兒の健康體質を創造する獨特の育兒良藥です。

主效 カンムシ、かぜねつ 夜泣き、智慧熱 ヒキツケ、キゼツ 胃腸障碍、發育不良

大阪天滿橋 本家 樋屋合資會社

頭の病ひに油斷は禁物

著しく多くなつた 科學狂や文化狂

因はと言へば 酒色から來た血液の禍

▽常に頭が重く根氣無き人
▽耳鳴りや肩凝りに惱む人
▽手足痺れ痛み夜分眠れぬ人
―先づ血液に御注意―

手足の痺れや腰の痛みが薄らぎ、歩行も樂に
神奈川縣鎌倉郡 徳田作二

フルチル錠

無代進呈

東京市京橋區京橋一ノ五 古曾部研究所

適應症
感冒 肺炎 中耳炎 扁桃腺炎 神經痛 ロイマチス 打撲痛、捻挫 齒痛、火傷等

EXIHOS

濕布に

純國產品

エキホス

エキホスは國產嚆矢の純正巴布劑にして本品の貼布は最も合理的なる療法として全國醫家の推奬せらるゝ所なり。

エキホスは諸種の炎症性疾患並に疼痛性疾患に貼布すれば特有の鎭痛と保溫の兩作用により速かに炎症を去り疼痛を輕減し熱を下降せしめ頗る爽快の感を與ふ。用法は簡便にして各科に亘る廣範圍の疾患に對し獨自の卓効を現す。

信用ある藥店はエキホスを販賣す

販賣元 武田長兵衛商店
製造發賣元 塩野義商店
二巴合名會社 大阪市道修町三

A-311(15)S

曉の町（40）

武田麟太郎作　林唯一畫

天野源治（十二）

ショオは面白かつたが、映畫は退屈あまりナンセンスで、源治は退屈して了つた。出ようかと考へながら、ちつと腰かけつづけてゐたのは、おきんが迎へに來ると云つたからである。もう來るか來るかと、彼は新しい入場者があるたびに、そちらに氣をとられてゐた。そのうちに、暗くなつて居眠りしたまま居眠りをしはじめたのだ。暗くて、甘美な音樂が聞えて來るので、快よかつたのであらう。

眼がさめると、映畫はすんで、あたりは明るくなつてゐる。

客席を變へたので困ることにした。おきんの方でも確かな約束をしたわけでもないのだらうと、外に出ると、もう夜が來てゐて暗いので妙な氣がした。

人は隨分出盛つてゐる。そこを拔けて行く彼を、

「――源治さん、源治さん」

と、おきんが追ひかけて來た。よほど、急いで來たと見えて、ハアハアと呼吸をしてゐる。

そこで突つて、

「――嘘なのよ、ほらもうこんなに震ふでせう」

云ふ通りに、一杯の酒に上氣したやうに赤くなつてゐる顏を、兩手で押へた。

「――源治さんはとても飲けるんでせう」

「うん、まア、……」

「――遠慮なしにやつて下さいな、……私はもう一醉醒に出なければならないのよ、……だから、その間、ここで待つててくれるとうれしいんだけど、……」

「――そんなに永くは、……」

「――いいえ、さうは長くかからないわ」

なぜか、おきんは源治を獨りで歸したくない様子であつた。

しかし、その舞臺へ出る時間までにはまだ餘裕があると見え、彼女はゆつくりと酒の對手をしてゐた。

「――おきんさん、あんたは御飯を食べてもいいよ」

「――ええ、でも、お酒がまづくなるといけないから、……」

新しくお銚子が運ばれて來たのを受取つて、彼女は云つた。

はいかにもうれしさうに小さな身體を揺すぶつた。

「――御飯をおごりますわ、源治さんは何が好きなんですか」

「――さア、俺は何でも、……」

事實、食ひ物に好ききらひのない生れつきであつた。貧しい家に育つたからでもある。

「――ぢや、私の行きつけのうちで、ちよつとおいしいところがありますから、……」

賑用けではあつたが、淺草の藝人たちに好ばれさうな店であつた。

今晩はと、おきんは親しさうに入つて行つた。かなり混んではゐたけれど、二階に二人は席を占めることが出來た。

小女に何か云ひつけてから、源治に向ひ、

「――お酒は、一本位ならいいでせう」

彼のうなづくのを待つて、おきんは小女に、お願ひしますと云つた。

酒が來ると、相手にお酌をして、自分も盃を取り上げた。

「――おきんさんは飲むのかい」

「――ええ、かう見えても強いのよ、……」

農村娛樂の觀念

原　奎一郎

『健全な娛樂』といふ指標はちかごろよく聞く合言葉の一つである。現代の娛樂が健全なものでなければならないことは云ふ迄も無いが近年大都會を中心に風靡した娛樂のなかに、頽廢的であつたりナンセンス的であつたり、とかく健全性を缺くものが多くなかつたことは事實であり、その弊は今なほ清算されつくしたとは…

農村　文化の指導に携はる人は必ず「明るい健全な娛樂を農村へ齎す」といふ事を抱負の一端として述べてゐるやうであるが、之等の人々は果して都會と農村における娛樂の内容に大きな差があることについて深く考へたであらうか。私は多少の疑念をいだかないではゐられない者である。「明るい健全な娛樂を農村へ齎……

[illegible]

浮草に惱む米海軍

【ニユー・オーリーンズ（ルイジアナ州）發同盟】今や米海軍は…… [illegible]

戰機到來！　下手萬全を期し開戰す

觀戰記　八段　齋藤銀次郎

將棋高段者對抗戰　本社主催

加藤氏一勝二回目

（先）八段　建部和歌夫　（後）八段　加藤慶次

[illegible]

皇軍の戰法を眞似た　モロトフのカクテル

[illegible]

人間の體内に含有する鐵分

[illegible]

蒸氣飛行機の發明　ガソリンより航續力が大

【マイアミ發同盟】…… [illegible]

空爆下英國のトピック三つ

[illegible]

ニユース映畫佛蘭西に復活

[illegible]

鼠に嚙まれて猛獸使ひ死す

[illegible]

爆死した三女性

[illegible]

ヴアチカンでも郵便物檢閲

[illegible]

米國の古典熱

[illegible]

時局經濟相談欄

内地の特免纖維製品を販賣出來るか

[illegible]

鼻緒製造業者が卸商に販賣

[illegible]（經濟相談所長）

夕刊經濟欄

廣東東莞工場　去一日より操業

南方院會纖維組合に委任經營となつた廣東の製絲工場二ケの内東莞工場は十一月一日より今期操業を開始したが、東莞工場は一ケ月遅れて本月一日より操業を開始した。同組合の事務理事土井季太郎氏は去る八月末以來廣東にあり右兩工場の委任經營も解決したので一日廣東より歸臺、二日上京したが明年一月又廣東に赴く由

精機工業總會

臺灣精機工業株式會社は本月十一日午後三時臺北鐵道ホテルで第四回株主總會を開催、五月より十月に至る半期の利益處分案（配當年六分內定）と監査役稲田由之助、高橋錦三郎兩氏任期滿了改選の件を附議する由

森永製品八分配當

臺灣森永製品販賣株式會社は十一月三十日午後一時市內本町の同社で第三十一回定時總會を開催、本年五月より十月に至る半期の營業報告あり次の利益處分案（配當年八分據置）を可決したが、當期よりは純益金を差引きたる金額を利益金として處分することとなつた

（單位圓）

[illegible]

九月中保險概況

[illegible]

商況（二日）

東京銀行實株　東京國債前場　東京短期前場　東京長期前場　大阪短期前後　大阪長期前場　大阪棉花前場　橫濱生絲前場　神戸爲替　正金建値　上海爲替　同 寒 裏

[illegible]

今夜の番組

[illegible]

今晚の映畫

[illegible]

特別廣告

臺日案内

醫院　性病科　永吉醫院
寫眞　カメラと引伸機
現像藥
內地土產　ジヤボンと白柚　矢野商店
時計眼鏡　和田はメガネ專門
メガネ專門　日光堂
金融　電話　商品券　三成社
ラヂオ器械　十ケ月月賦
洋服　婦人服地
國民服、背廣、オーバ
藥種商　肺炎
梅肉エキス
榮養に血肉エキス　オニゾール
ドラミン
樂器　ピアノ　オルガン
ピアノ　オルガン
雜件　新古日本刀賣買
改姓名
フスマ張替
日本式改名
美容術一般

毛髮の榮養　日本香油　大阪石津製

美容液　ノニイ

ツカレテ　タベル　グリコノ　ウマサ

カルシウム劑は進歩した！

カルシウムは一般に骨や歯の單なる一成分としか考へられてゐない様ですが、これは大きな誤りで、血液、筋肉神經等にも悉く含まれ人体細胞にとつて極めて大切な要素とされてゐます。從つて之が不足すると細胞の機能は衰へ、病氣に罹り易くなるのです。ビオカルクはコロイド性ですから内服に依り副作用なく容易に吸收せられ、衰弱せる細胞に活力を與へ、各臟器の機能を高め、抗病力を強める外、結核病竈への石灰沈着、血液酸毒症の抑制、消炎、止血等の顯著な作用を有するカルシウム劑の最高標準品であります。

【適應症】結核・肋膜炎・腎臓病・姙産婦・虚弱兒・氣管支喘息・蕁麻疹・濕疹・カリエス等

吾國最初のコロイド性正燐酸カルシウム劑

ビオカルク錠

コロイド製藥株式會社

●頭の痛みと疲れに　ノーシン●

沁みこむ榮養

肌アレを防ぐにはタツプリ榮養を與へませう。獨特の皮膚榮養ラ・セラン配用のマスターなら生肌からピチ〳〵若返ります。

肌アレ豫防に　ヒゲソリ後に

肌の若返り榮養に

パニシング　マスタークリーム

武田發賣品

感冒に

少量で効く　リボリン

頭痛に！發熱に！

かぜ氣味で熱つぽい、頭痛がして氣分がすぐれぬ、身体のふし〳〵が痛む時は最新の鎭痛解熱劑リボリンを服用下さい。

胃腸を害せぬ……ばかりでなく、藥物相乘作用を應用してありますから、藥效が强化されて現れ、少量で安全に奏効するのが特長です。

効能　感冒、頭痛、頭重、めまひ、齒痛、扁桃腺炎の疼痛、神經痛、月經痛に

【價格】

製造發賣元　大阪市道修町　武田長兵衛商店
東京代理店　東京市本町　小西新兵衛商店

臺灣日日新報
日本夕刊共十二頁
編輯兼發行人 江口濟作
臺北市榮町四丁目廿八番地 發行所 臺灣日日新報社

緒家集の敵潰走
安徽北部地區の掃蕩戰

【徐州二日發同盟】安徽北部地區溜中の三子部隊は二十九日緒家集（蒙城東南三十粁）において第百七師に屬する約三百と遭遇とれを猛撃して潰走せしめた、同今回の戰果 敵の遺棄死體十六百三十三、鹵獲品小銃二百二十七、同彈藥八万四千三百二十その他多數

又も長驅重慶空爆

【〇〇基地二日發同盟】中支海軍航空部隊發表 十二月一日重慶攻撃の第一日我が海軍航空部隊は猛爆を敢行せり、横山大尉指揮の一隊〇〇機は久方振りに長驅重慶に進襲し敵の心膽を寒からしめたり、空中地上共に敵を認めず

樞密院で審議中の
官吏制度改革案
本年中に審査終了の筈

【東京二日發同盟】官吏制度改革案は目下樞密院で審議中で既に數回に亙り審査委員會を開いたが改革案の核心とも云ふべき文官任用令の改正の件並に身分保障の撤廢の件については未だ審査を終了するに至らず依然これに對しては修正意見も相當強いので近衞首相はこの際つて政府の官吏制度改革案は假令修正又は若干の削除はあるとしても大體本年中に審査を終へることとなる模様である

蜂谷駐勃公使
二日神戸歸着

【神戸二日發同盟】ブルガリヤ駐劄蜂谷公使は二日午後神戸入港の日本郵船熱田丸で歸朝、オリエンタルホテルに少憩の上同日午後零時二十六分三ノ宮驛發で東上した、同公使は語る
ブルガリヤは非常に歴史の古い國であるが近代國家としてトルコの支援を受けて獨立してから漸く發展を經へて來た新興國である、イタリアのギリシヤ作戰如何に依つては將來ドイツ兵がブルガリヤを通過することになるかも知れない、ブルガリヤはドイツの全面國として非常に親

豫算中間報告に
藏相、首相を訪問
豫算閣議は十日頃の模様

【東京二日發同盟】河田藏相は二日午前十一時二十分首相官邸に近衞首相を訪問、明年度豫算編成に關する大藏省查定經過並に去る二十八日の次官會議に於ける各省要求の重要事項に關する經過報告等に關し中間報告を爲し種々意見の交換を遂げて午後零時五十分辭去した、右會談では明年度一般會計豫算のみならず臨時軍事費の追加にも觸れたが大藏省としては來る豫算閣議には臨時軍事費も附議決定したい方針であるが臨時軍事費の査定は相當遲れるので一般會計豫算と同時に閣議提出は困難と見られ臨時軍事費は切離して閣議決定となる模樣で一般會計豫算を決定すべき閣議は

賀陽宮殿下御略歴

【東京二日發同盟】賀陽宮恒憲王殿下は故邦憲王の第一男子、御歳四十、士官學校第三十二期、陸大御卒業後騎兵聯隊附、騎兵第一聯隊、參謀本部員、陸大兵學教官、御歴任、大學校の兵術を御擔任、騎兵第十聯隊長、參謀本部員を經て昭和十三年七月現地部隊の指揮に就かせられ武漢攻略戰に御活躍遊ばされ内地に御歸還後陸大兵學教官として現在に至らせられた

一歷史的調印式後記者團と會見 （上）大使館に於ける阿部大使（下）國民政府内寧遠樓の汪主席

選擧制度改正問題
大政翼贊會中央本部初打合せ會

【東京二日發同盟】大政翼贊會では二日午後四時中央本部に選擧制度改正に關する初打合せ會を開き有馬事務總長、後藤組織、小畑企畫、太田政策、前田議會の各局長、松前總務、清水組織、船田内政、赤松總務の四部長出席、前田局長より去月二十九日議會局で決定した選擧制度改正に關する議會局案につき説明、これが取扱ひにつき協議を遂げ六時過ぎ散會した、同翼贊會ではこの原案を出來れば三日の常任總務會に附議し會としての方向を決定する豫定である

南京大禮堂に於ける汪主席主催の招宴 寫眞右より臧滿洲國全權、汪主席、阿部大使（上海東京聯合通信）

新たに濱本中將を
北部司令官に任命

【東京二日發同盟】陸軍では東部、中部、西部の各司令官を任命したが二日の定例異動に依つて新たに濱本喜三郎中將を北部司令官に親補した

異動各將星の略歴

新陸軍省兵務局長田中隆吉少將 は島根縣出身、四十八歲、陸士第二十六期の砲兵科出身、同期には影佐禎昭、和知鷹二、花谷正、鈴木貞一等の錚々たる名將が居り田中少將もその一人だ、陸大卒業後板垣陸相の下に兵務課長を務め支那方面で活躍中であつた
新騎兵學校長西原一策少將 は陸軍騎兵監部員として活躍したので知られてゐる
新步兵學校長小林淺三郎少將 は兵庫縣出身、五十歲、陸士第二十四期
新輜重兵學校長柴山兼四郎少將 は茨城縣出身、五十一歲
新航空技術學校長岩下新太郎中將
新熊谷飛行學校長本郷義夫少將
新航空士官學校幹事藤本鐵熊少將
新防空學校長武田馨少將
新鉾田飛行學校長柴田信一少將
新豫兵學校長三浦三郎少將
新參本附馬淵逸雄大佐
新豫天豫備士官學校長中村次喜藏大佐
新陸軍大學校幹事四手井綱正少將

議會局貴族院部
陣容整備實際運動に發足

【東京二日發同盟】大政翼贊會議會局貴族院部は適材の登用を協議決定し
貴族院部の陣容
部長 前田利定（研究）
副部長 岩倉道俱男（公正）
同 倉知鐵吉（同成）
第一部長 大井成元男（公正）
副部長 八條隆正子（研究）
同 長岡隆一郎（交友）
第二部長 島津忠承公（火曜）
副部長 西尾忠方子（研究）
同 中川良長（同和）
同 植川槙作（研究）

定期敍勳

來議會に提出
勞働者年金保險法案等

【東京二日發同盟】厚生省では來議會に勞働者年金保險法案その他を提出

必然の要求として
生れた昭和維新
末次中央協力會議議長談

【東京二日發同盟】國民組織の中央協力會議は來る十六日から三日間に亙り東京において開催されるが同會議長末次大將は二日午後七時三十分よりＡ・Ｋを通じて"新時期の歷史的考察"の題目で議長としての初放送をなしたがその要旨は次の通りである
我が國の國防國家體制を完成し支那事變を解決し東亞新秩序の建設から進んで世界新秩序の推進力たらんがためには全國民が

聖旨を 奉戴して眞に一億一心一體となつて國の總力を十二分に發揮し得る新體制を作り上げねばならぬといふ根本的理念において誰しも異存はないのである、翼贊會に對して色々不安の空氣を醸しかくの如き事への方の面に起る

一つの 現はれとしての

意義を 有するものであつた

必然の 要求として生れた昭和維新

後任交通局總長と
警務局長けふ發令

地方長官異動

任臺灣總督府交通局總長 荒木義夫
任臺南州知事 副見喬雄

橫鎭參謀長更迭
遠藤少將補職さる

ハワイ グアム 前進基地建設
スターク米作戰部長强調

【ワシントン一日發同盟】スターク米作戰部長は一日の議會に報告において

外務省第十一次異動
武富大使以下五名依願免官

農家の安定を圖る
適正規模の調査
明春農閑期を期して

陸海軍儀仗兵
諸兵指揮官任命

【東京二日發同盟】五日執行される西園寺八公の國葬儀に參列する陸海軍儀仗兵指揮官並に諸兵指揮官任命は二日附で左の如く發表される

美術觀賞好時來る！
文部長募集 至急採用
興亞美術院

奉祝二千六百年記念頒布 文部長主事 至急採用
國民教育獎勵會

昭和十六年用 主婦之友社編 生活建設に必備
模範家計簿
特價八十錢
家計簿は一家に一冊必備
お求めは今すぐ書店で
東京・神田・駿河台 主婦之友社

新發賣 家庭生活日記
定價一圓廿錢
掛買帳 定價十錢

月の友 五百番 香水
ワズカ一滴 数日かをる
御外出には是非!!

野球界 速報號 十二月號
職業野球 半額券 二枚つき
明治神宮體育大會畫報
相撲大陸行
力士選士權總觀戰記
力士を語る座談會
劍道雜話
特別增大號
七十錢
博文館

社説

臺灣と文教行政の新視野
文教當局への時局的要請

一

臺灣の文教行政が、あらゆる角度より觀て非常に特殊性が多く異色なものであることは多言を要しない。然も現下の諸情勢から見て……

二

三

日支調印の世界史的意義
東亞新秩序建設へ 更始一新の新發足

【東京一日發同盟】世界新秩序建設を目標とし、三國同盟によつて固く結ばれた日獨伊三國が相携へて……

一、日獨伊三國が……

一、從つて新支那の英米依存的性格は茲に一掃され新國民政府は日支基本條約を根幹として三國同盟樞軸國家群と密接不離の關係に立ち……

締盟後の國民政府
内外諸工作積極化せん

【南京一日發同盟】國民政府は去る三月南京に還都以來政治、經濟、文化、軍事の各分野に亙つて祖國の建設を擧げ新中央政府としての實力を着々把握し來つたが日支新關係を律すべき基礎條約の調印を見なかつたため各分野に於てその生成發展が遮蔽されてゐた點も少くなかつた、併し今や待望の調印成……

國民黨中心主義

中央集權の確立

國防軍の充實

青年層の獲得

對華僑、重慶工作

華北に防共委員會
對滿經濟代表交換も考慮

【北京二日發同盟】日滿華三國協定の成立に伴ひ……

臧式毅滿洲國全權阿部大使訪問…(二十九日大使館にて)
寫眞下は汪主席を訪問會見の臧滿洲國全權(二十九日)

六國同盟と樞軸外交(上)
慶大教授 前原光雄

ハンガリーの加盟理由

戰勝國と敗戰國

十一月二十日ウイーンにおいてリッベントロップ、チアノ及びチャーキーの日、獨、伊、ハンガリーの代表者間にハンガリーが日獨伊の三國同盟に加入する議定書に正式に調印せられ……

失地回復の成功

樞軸參加の眞因

商業報國會と新商道(下)
一 商業者の職分奉公の前進

嚴密な檢討

摩擦と犠牲の僅少

第五十七回決算報告
昭和十五年十一月
鹽水港製糖株式會社

大阪商船 基隆出帆

日本郵船 基隆出帆

東亞海運 基隆出帆

辰馬汽船 基隆出帆

大連汽船 基隆出帆

銘酒 白鹿

齒痛に頭痛は ガオガン に限る

関屋小兒科醫院
台北市京町・電話 外來 三六七二番 病室 四四四六番
院長 醫學博士 関屋重德
副院長 醫學博士 髙橋一松
醫員 髙木清壽
女醫 齊藤富子

口腔外科 平川齒科醫院
臺北市表町華南銀行前 電四〇八一番 平川

耳鼻咽喉科 藏田醫院
京町二丁目(春日通リ) 電話五三八七・五六三五番 (病室完備) 醫學博士 藏田悟人

石井小兒科醫院
新起町二丁目(西門市場踏切前) 電話七九六〇番 (病室設備アリ) 醫學博士 石井泰男

內科小兒科 天野醫院
京町台銀前 電話三二五三・七六九〇番 (入院隨時) 醫學博士 天野一男

耳鼻咽喉科 天野醫院
榮町一丁目八番地 電話四四〇二番

齒科 青木齒科醫院
京町三丁目台銀裏通(派出所前) 電話六七九五番

內科 秋山內科醫院
京町一丁目 電話五九九八番 (入院室完備) 秋山爲夫

產科婦人科 福田醫院
大和町二丁目 電話六九五四番 (病室完備) 醫學博士 福田英雄

小兒科 松山醫院
榮町二丁目八(新公園前) 電四五四〇番 醫學博士 松山

皮膚科泌尿科性病科 千本醫院
京町一ノ五二(郵便局通リ) 電話六〇八〇番 (病室完備) 醫學博士 千本信次

耳鼻咽喉科 久保醫院
台北市建成小學校前通リ(大正町驛踏切前) 電話六九五六番

眼科 牟田口醫院
(入院隨意) 京町二丁目郵便局通リ 電話七八六七番 醫學博士 牟田口義隆

皮膚科泌尿器科性病科 三能丸醫院
大和町二丁目

小兒科 武藤醫院
表町二丁目 電話四八五九番 (入院隨意)

產科婦人科 鶴田醫院
京町二丁目(土通り) 電話四一九七番 (入院隨意)

眼科 塚原眼科醫院
表町二ノ八 (入院隨意) 醫學博士 塚原義美

外科肛門病科 菅沼醫院
本町三丁目一番地 電話二九五四番 (入院隨意)

外科肛門病科X線科 菅野醫院
本町三丁目 (病室完備) 醫學博士 菅野尚夫

外科皮膚科泌尿器科X線科 一番ケ瀬醫院
本町二丁目五番地 電話二七八九番

耳鼻咽喉科 菅村醫院
台北市錦町四四(營林所クラブ前) 電話八〇七一番

小兒科 信生堂醫院
末廣町二丁目三 電話五五五六番 (病室完備入院隨時)

健康美容に・家庭衛生に
五大專賣特許 ホルモン・ヴイタミン配合
藥用 クラブ乳液
一家に一瓶 榮養化粧水

榮養と藥効作用の化粧水!
健康な若肌にする榮養素ホルモンが皮膚から滲込む藥効化粧水
藥用クラブ乳液の一滴、一滴に含まれるホルモン・ヴイタミンの榮養力で小ジワや肌アレを生理的に解消して生々とした美しい素肌をつくると共にシミ、ソバカスを藥効的に分解します。又健康美容に・ヒゲ剃後に欠かされぬ化粧水です

英國の對外支拂能力檢討

【東京電】辛うじて對獨防禦線を維持してゐる英國にとつて、對外支拂の確保は軍事的勝敗と同等の重要性を有してゐるが戰爭第一年度の入超額は六億八百萬磅、前年同期の入超額三億八千二百萬磅に比し約六割の增加を示した、かかる入超の急增は軍需物資輸入の激增に基くもので、英國としても固より豫期した處であつたが、然し英國が今後のその軍需品輸入を果して持續し得るか否かの問題はかかる急角度の貿易尻惡化に面して當然尖銳化せざるを得ない

即ち英國の輸入は昨年九月開戰直後に五千萬磅に急減したが本年五月には實に二倍以上の一億二千萬磅の記錄を示現した然も戰時物價騰貴率に輸入品價格の暴騰を考慮すれば右の五月の輸入數量は

開戰直前 たる昨年八月の八千萬磅と略同じである、同様に戰後一ケ年の英國輸入物資數量は戰前一ケ年の數量を餘り超えてゐないのであつて、六割の入超增は全く混亂されたに等しいのである、此の傾向、即ち、入超の增加は益々低率の物資增加の爲に行はれる、換言すれば軍需物資の輸入が增大されれば入超は加速度的に急增するといふことは今後一段と激化せざるを得ない、これは英國の經濟力を以てしても容易ならぬ負擔である

更に英國にとつて不利な事情も存在する、その一つは米國に前大戰の戰債を償還しない國には金融すべからずといふジョンソン法の存在することである、また交戰國の現金買付自國船運搬を規定する中立法の存することである、またドイツの歐洲席卷によつて英國はその厖大な

歐洲投資 を喪失した かくて英國のクレヂットに依る軍需品調達の途は全く閉鎖に瀕し、英帝國內自治領諸國の經濟的援助を除けば、在米資金のみが最大の對外支拂力として注目されるのである

大戰勃發直後、アメリカ駐在英[illegible]商務局は、英帝國の對外支拂能力を約六十億弗と概算した即ち左表の通り

一九三九年八月末英帝國保有資金（單位百萬弗）

	イギリス	カナダ	其他	合計
中央銀行準備・金	二,〇〇〇	三三	五五	二,〇八〇
弗預・金	五五	三五	不明	九〇
米國證券	一,三五〇	五〇〇	不明	一,三五〇
直接投資	八〇〇	五〇	不明	一,二〇〇
計	三,三五〇	一,〇四〇	五五	四,九五五

註＝直接投資は英帝國諸國の必要に應じ引上げ得る米國內事業投資で不明の部分は少額にとまるものと見られる

では右の資金は開戰後一ケ年の間に如何に變化したらうか、遺憾ながら右表の如く現況を正確に調査することは不可能である、何故ならば昨年九月以来

蘭英銀行 の準備金は殆ど全部英國為替平衡資金中に繰入れられて居り、また開戰後一年間の英帝國諸國よりの對米金流入額は三十五億弗と判明してゐるが、右は英國銀行保有金並に新產金の合計よりも約十億弗多く、此の部分は佛、白、蘭等歐洲諸國の資金が英帝國を經由して米國に流入したものと考へねばならぬからである

だが、英帝國諸國の米國銀行預金及弗證券の變化は米國財務省で調査されて居り、それに依れば戰爭勃發後十ケ月間の銀行預金引出は英國一億九千七百萬弗、カナダ九千六百萬弗、證券の處分額は英國一億五千五百萬弗、カナダ二千二百萬弗、合計四億八千萬弗の弗資金減少を示し、かつ此の處分は大部分開戰直後に行はれた、

そこで觀角を變へて英米間の

國防收支 關係から英國の弗資金減少額を推定すると約七億弗と見積られ此の數字は大體實相に近いと思はれる

即ち昨年九月以降本年八月迄の米國の對英帝國輸出は十八億弗內英本國同輸出は七億八千五百萬弗（四三%）之に對し英帝國よりの輸入は十一億弗（內、英本國より輸入は僅かに一億六千五百萬弗差引出超は七億弗となる、勿論英米兩國間には巨額の貿易外收支があり、例へば米國の英帝國よりの利子配當收入（一九三七年には一億二千五百萬弗）等は英國の爲替管理に依つて相當抑留されてゐるが、反對に英帝國の運賃收入等は當然激減を豫想されるので、戰前同様兩國間の設計に表はれぬ

收支關係 は大體均衡を持續してゐるものと假定し得るであらう、

右の七億弗の對米入超に對し同期間の英帝國內に於ける、新產金は七億五千萬弗に上る、從つて數字の上では新產金を以て對米入超を相殺して尚若干の餘裕を生ずるが新產金の全部を米國に振向けることは不可能であり、その結果上記四億八千萬弗の弗資金減を招來したものである、

以上を綜合すればトランスバールの金鑛は依然英國の強味であり戰爭第一年の弗資金喪失は英國保有資金の一割以下に止まつた譯であるだが然しこれを以て持てる國英國の永久の強味と安心する譯には行かない、その理由は第一に冒頭に述べた入超增大の趨勢が愈々激しいことであり第二に英國の軍需物資買入が今後急角度に增大を豫想されることである

米軍需品 買付を擔當する、イギリス軍需品買付委員會の發注は本年五月初旬既に十億弗に達し九月初には二十億を突破、內引渡完了のもの五億弗と報ぜられ、來春迄には一ケ月に航空機六〇〇、發動機一七五〇に達するといはれるが、右に依つて豫想される戰爭の長期化と英生產力の不可避的減退は英國の

[illegible]

は來年夏頃には一ケ月の輸入額三億一千五百萬弗と推算され、米國輸出の七〇%に達するものと見られる、即ち開戰後第一年の對英輸出十八億弗に對し第二年は三十億弗を豫想されるのであつて、之が『現金支拂』に對し米國財界も疑問を抱かざるを得ないのである

開戰後に依々付言せねばならない、本年八月迄の一年間は英國が

對外貿易 を行ひ得た期間であつた、ドイツの英本土空襲は八月以降本格化したのであり、Uボートによる商船撃沈噸數の增大は更に最近に至つて漸く急增しつつある今やロンドンを中心に英本國の東南沿岸諸港を全く破壞しまたられ僅に主要港灣としてはリヴァプールのみを殘す英國の戰爭第二年度の對外貿易は、經濟的困難に先立つて深刻な軍事的困難に直面せんとしてゐるのである

雇入制限令强化 從業者移動防止令を實施

本島でも五日より施行

戰時下勞務者不足の折柄、之が爭奪の激化を防止すべく昨年三月末以來國家總動員法第六條に基き從業者雇入制限令が施行されてきたが、今般此の制限令の内容を强化擴大し本令の廢止と共に從業者移動防止令の實施をみるので本島でもその施行規則を三日附公布五日より施行されることとなつた、即ち國家上緊要な事業に引續き一ヶ月以上從事してゐる年齡滿十四歲以上滿六十歲未滿の男子を制限の對象とするが、那知事又は廳長は必要ある場合は指定從業者のみならず一般勞務者の雇入に就ても制限を行ひ得ると云ふ强力なものとなつたのである、指定從業者は雇入れられる場合その前歷を市長又は郡守に報告せねばならぬし雇傭主もその者が指令從業者であるか如何かを確認せねばならぬ、その上本度の移動制限令では指定從業者に對し自ら又は他人をして自己又は他人の從業者たることを勸誘しても罰せられると云ふ嚴しい法令である、之に關し府商工課では二日商工課長談と略防止令の解說を左記の如く發表した

本令實施に就て（上）

總督府商工課長談

事變以來勞務者の不足は各種產業間に其の爭奪を激化し、之が爲に勞務統制の圓滑を期し得られないばかりでなく、延いては國策的重要産業の遂行に支障を生ずるに至つたため政府に於ては昨年三月末國家總動員法第六條に基き從業者雇入制限令を公布し、鑛業主として技術者及熟練職工の移動を抑制し來つたのであるが、最近の勞務需給の關係は更に一段と緊迫化するに至つたので、今回從業者雇入制限令を强化し技術者及勞務者の移動防止の徹底を期せんが爲從業者移動防止令の公布を見るに至つた、本島に於ても本日其の施行規則を公布し、十二月五日より施行することとなつた次第である、而して本令の概要は左の如くである

一、從前の雇入制限令は年齡滿十六年以上滿五十年未滿の男子を制限の對象としてゐたが、之を滿十四年以上滿六十年未滿の男子に擴張したこと

二、從來は引續き三月以上雇傭せられ且比較的熟練を要する一定の職業に從事する者を制限の對象としてゐたが、其の範圍を擴大して國家上緊要な事業に一月以上從事してゐる者を制限の對象としたこと

三、勞務者が『前歷者』として適用を受ける期間を六ケ月より一ケ年に延長したこと

四、指定從業者に對し自ら又は他人をして自己又は他人の被傭者たることを勸誘し得ざることとしたこと

五、從業者を雇傭する場合には雇傭主は其の者が指定從業者なるや否やを確認しなければならぬこと

六、指定從業者が雇入れられる場合には前歷を市長又は郡守に報告しなければならぬこと

七、勞務供給契約に依り指定從業者を使用することが出來ない事

八、州知事又は廳長は必要ある場合には指定從業者のみならず一般勞務者の雇入れに付ても制限を爲し得る事

以上は今回實施される從業者移動防止令の要點であるが本令は總體的に擴大强化し、之に依つて勞務者の不當な爭奪を防止せんとするものである、從つて勞務者を雇傭せんとする者は本令の内容を充分了解し之が實施に協力せられんことを切に希望する次第である

一、本令制定の趣旨

國家總動員法第六條に基く勞務者の雇入制限に就ては夙に從業者雇入制限令を實施し來つたのであるが、近時勞務需給の情勢は更に緊迫化し同令の擴大强化を必要とするに至つた爲今回從前の制限令を廢止し、新に從業者移動防止令を制定し、雇入制限の對象たる從業者の範圍を擴張すると共に移動防止の方策を强化するに至つたのである

二、適用を受ける從業者の範圍

本令に依つて雇入又は使用を制限する從業者の範圍は年齡滿十四年以上滿六十年未滿の男子であつて左の一に該當する者である（令第一條）之等の從業者を本令ではく特に指定從業者と稱することとなつてゐる、尙從前の從業者雇入制限令では年齡滿十六年以上滿五十年未滿の男子が制限の對象とされてゐた（令では其の範圍が擴張せられたのである

一、臺灣總督の指定する事業を行ふ工場、事業場其の他の場所に於て引續き一月以上雇傭契約に基き臺灣總督の指定する勞務者（以下勞務者と稱す）として使用せられる者（令第二條第一號）

これは即ち一定の事業を營む工場事業場其の他の場所で現に被傭中の一定の勞務者である、尙

[illegible]

二、[illegible]事業を營む工場、事業場其の他の場所に於て引續き一月以上雇傭契約に基き勞務者として[illegible]

指定勞務者

（1）旋工（2）鍛工（3）鑄工（4）汽罐士（5）通信士（6）航空機整備員（7）小運送業法に依る小運送業に從事する運送從業員（8）鄙便及電報集配員

指定事業

（1）採鑛業（2）金屬工業（3）機械器具工業（4）化學工業（5）ガス業及電氣業（6）窯業及土石加工業中（イ）電氣用、醫療用又は理化學用陶磁器及ガラス製品製造業（ロ）光學ガラス及安全ガラス製造業（ハ）セメント製造業（ニ）耐火煉瓦製造業（ホ）石綿製品製造業（7）製材及合板業（8）衛生材料品製造業（9）ベルト製造業（10）鐵道及軌道業（11）自動車業（12）航空業（13）小運送業法に依る小運送業（14）通信事業

[illegible]

廣東と沖繩の糖業

海南島開發の前提條件

糖界の諸問題（九）

[illegible]

順德工場 は元宮繇の[illegible]

[illegible]

沖繩製糖 は[illegible]

[illegible]

製糖計畫 [illegible]

採取區域 [illegible]

舊式產糖 [illegible]

[illegible]（杉野生）

南日本汽船會社

愈よ本格的營業に乘出し

[illegible]

消費米管理を一段と强化する

二日米穀局で打合せ

[illegible]

品目指定

[illegible]

圓域輸入物資

價格調整と輸入手續

[illegible]

管理米移出累計

三百七十七萬袋突破

[illegible]

株式

內外商況（二日）

新東始め利喰安

[illegible]

新マツダランプ
節電の標準電球
マツダ

文藝春秋社發行

現地報告 39號 四十錢

經濟革新の方策と實踐 座談會
京都新體制研究會 柴田敬 井上專 石田長三郎 川上村道見 泰葉鎭龍 國島泰次郎 田中和一郎 坪田光藏 西田重雄

新經濟生活の創建 太田正孝
民經濟組織化の意義 高宮晋
轉失業問題の焦點 大河內一男

現地報告
▼事變新段階と日本政治（政界）……木原通雄
▼財界人の人生觀（關東財界）……松本榮一
▼統制行過ぎ（關西財界）……本山佳吉
▼新聞記者の意識的反逆（國內新聞）……名越時春
▼ヒットラーの外交攻勢（大陸新聞）……田中幸利
▼文化の移入（文化）……樺俊雄

日滿支經濟の建設 石濱知行
議會局と選擧法 木原通雄
シンガポール 齋藤忠
獨ソ會談と歐洲新情勢 遠藤一郎
纖維工業團體秘聞 由比佐介
治安維持會の青年 柴田賢次郎
晋東山岳戰記 瀨木整
○英國敗走兵の手記 ウォルター・カー
▼增産北海道の顏 加藤悅郎 岸丈夫

銃眼 統裁と多數決……川崎堅雄
文化部の任務……上泉秀信
二つの道……小司上剣

學生に與ふ 永田清
日支提携方策 武者小路實篤
昨今北京の風景 小早川秋聲
能澤蕃山評傳 野村兼太郎
大陸文畫集 小穴隆一 柚木久太

在米邦人二世達の立場 國友忠夫
在伯邦人の經濟狀態 畑中仙次郎
日本人の米國移住 藤賀與一
英領ボルネオの話 酒井東方作
海外 同胞 特別 寄稿

社會隨想
新體制と歸還兵 日比野士朗
醫藥と醫療 小泉丹
蘭印の實相 早川成治
◇鶴田吾郎

東京市麴町區內幸町二ノ一 文藝春秋社

世紀の除夜 (63)

北村小松作 都竹伸一畫

殘象（九）

「あなたがもし、まだあの人のことを思つてゐらつしやるなら、忠告してあげようと思つて……」

千世子の言葉は、まるで何も知らぬ妹に、姉がものを云つてゐるやうな調子に、美佐子には聞えてならないのだ。

……身内の者が云つたのならば、姉だと思つて聞かう……姉だらば、姉だと思つて聞かう。そのつもりで聞きもしよう。……だが、自分が戀をしてゐた人の妻だつた人の口から、かういふ言葉を聞くことは、えたいの知れない不愉快な感情を伴はずにはゐられないのである。

「どうも有難う……」

美佐子は、その不愉快な感情をぐつと押へつけながら答へた。

「……でも、あたくし、伺ひたくございませんの……」

少しぶしつけな云ひ方だと思つた。……でも、かう云はなければこの人は、いつまでこんな話を聞しつづけるか判らないと思つたから、美佐子は、この話に終止符をつけるつもりで、かう云つたのだ。この人さへこんなことを云ひ出しさへしなければ、自分は、今、[illegible]の方の中心においてはゐなかつたのだから……。

「さう？……それア、どうだつて私はかまひませんけど……」

千世子は、明かに自分の話が拒絶されたことを感じて、不愉快さうな顔をしたが、美佐子は、それを見ぬふりをした。

丁度第一ホテルの前のバスの停留場だつた。

「ちや、私失禮……」

千世子は、冷めたい聲で、かう云ふと、美佐子の傍をはなれて行つた。

「お休み遊ばせ……」

美佐子も、一寸目顔で挨拶したまま、新橋の方に歩いて行つた。

──後から、千世子が冷めたい眼で、ぢつと自分を見送つてゐる氣配は感じてゐたのだが、美佐子は勿論、そつちの方をふり返つて見ることもせずに……。

酒場通りはまだ明るかつた。

「ほう……いやに素敵さうだね……」

角を曲らうとした時、美佐子は愕然、耳許で男の聲を聞いて、ハッとして顔を上げた。──自分で意識しない中に、美佐子はうなだれがちに物思ひの歩で歩いてゐたのかも知れない。

目の前に、酒に醉つぱらつた二つの男の顔があつた。──しかも青年の顔だ。

「これこれ、失敬を申すではない……」

もう一人の醉つぱらひが、傍の男の肩を叩きながら、流し目に美佐子を見て、フラ〳〵と歩き出した。

「御失敬かも判らないからナ……なにしろ、男一人に、女二十四人の割合の御時勢だからナ……」

美佐子は、ぐつと不愉快になつた。何と云ふ不謹愼な男達の態度なのであらう。それは女に對する男達の侮辱、のことを云つてゐるのではない。むしろ、この酒に醉つた男達の世紀末的な退廢が美佐子の胸に、ぐつと響いたからなのだ。電車に乘つてからも美佐子はそのせゐか醉つ拂ひの顔が眼について ならない。

美佐子は考へこんでゐた。この醉つ拂ひ達は、一盃酒の中に何を求めてゐるのであらう。この男達は、世紀末的な文化の發惡を醉ひの中に止め度うとしてゐるのではないだらうか……。酒の中に現實逃避を求めてゐるのだとしたら……。

美佐子は、何か慄然とするやうな氣持にならずにはゐられないのだ。

佛印の民族と古代文化（五）

宮本延人

新石器時代の遺跡は東京地方から安南の海岸地方、カムボヂヤの中部から、交趾支那の殆ど全部の地域に分布し、土器や、磨製石器を出してゐる。土器には繩紋土器[illegible]あり、石器は全部磨製で、特に扁平なのくだけた特徴ある石器を出してゐる。これは我國の北部地方にも多くある形で、南方アジアを主として廣く分布してゐる種類のものである。新石器時代の遺跡からは人骨の出土もあり、その中にはネグリトと思惟されるもの、或はインドネシア系と考へられるものがあり、石器時代の人類に就て或る示唆を與へてゐる。又ラオス地方には巨石文化の遺跡がある。その著名なるものは、ルアンプラバンの東南高原地方にある石の大甕で、一米乃至三米の大きさで中には火葬後の骨、歯等を藏し、下部からは石器、土器、或は青銅の裝飾品、ガラス玉等が發見されたと云ふ。尚この附近には立石、石壇があり、その文化程度は既に金屬時代の行程に入つた民族の所産と考へられてゐる。東南アジアの巨石文化遺蹟は大陸附近の諸島或は太平洋諸島に散在する巨石文化遺跡の研究と相俟つて、その間に何等の連繋を暗示するものとして極めて重要なる價値を有するものである。

この地方の青銅遺物として特筆すべきものに銅鼓がある。銅鼓は必ずしも佛印地方ばかりではないが、東南亞細亞の古代文化遺物に於て語るには一管なかるべからざるものである。最近に臺灣總督府博物館に於て數箇陳列したから御覽になつてゐられる方も多いと思ふが、その形は一見皮太鼓の樣で小さなものは直徑一尺位から大なるものは徑三尺を越す物もあり、片面は空になつて二個乃至四個の把手を側面に有してゐる。表面、或は側面には浮出の種々の模樣を有してゐる。又表面に、蛙、鳥等[illegible]られ、西紀一世紀頃に既にその存在が認められてゐる。その後度々文献上に散見し、珍器として歐へ送られて來た。近世になつて歐米人の研究するもの多く、幾多の研究が發表されてゐるが、今日尚その定說を得て居ない。その製作地は或は今の東京附近と稱され、或は南支那廣東方面と稱せられるが、その形狀の異るが如く、その製作地も必ずしも一ケ所でなく、その製作年代に至つても幾多の變化があつた事は想像される。要するにその製作は既に歴史時代に入つてからの製作で、その紋樣等から見て大體に於て特殊の形態を示してゐるが、比較的近代の作とも思はれるものには北方支那文化の影響を受けたと思はれるものもあり更に漢字さへ入つてゐるものもある。兎も角南方文化の探究者に取つては興味ある研究資料である。

佛印地方の古代文化の最も有名なものとしてはカムボヂアのアンコールがあり、或は又安南地方に昔て榮えた王國ジャンパ等がある。アンコールはクメール帝國の遺跡として世界的の有名な所であるがこれ等については項を變へて又述べる事にしよう。

アンコール・ヴツトに於けるカムボヂヤ人の舞樂

隨筆『菊の譜』

濱田隼雄

めつきり冷えて細い雨のしよぼつく校庭で、明日は中等學校聯盟の野球試合があるからと、打つたり投げたり走つたり、三四日前から下痢腹ですつかり疲れてしまひ、薄暗くなつてから濡れそぼつて家に歸ると、玄關に見事な鉢植の菊が咲いてゐた。

ちかごろ小さい子供にかまけて書齋の花さへろくすつぽ見向きもしない女房が、まさか買つたんぢやあるまいと、

「どうしたんだいこれあ？」

と聞くと、Sさんからいただいたのだといふ返事に、こないだ蕾ができたら云はれたのを思ひ出した。

Sさんは、火藥やさんなくせにといふと可笑しいが、とにかく危い火藥をいぢる手で菊作りの名人なのである。寒眺の展覧會では優等賞を受けてゐるから確かなものである。その名人の丹精にかかる一鉢が、所もあらうに殺風景の玄關に、どた靴と一緒に並んでゐるのは、コントラストの妙ではすまされない。

もつたいない、もつたいないと濡れた服も脱がず、おでんの香がする食卓に見向きもせず、書齋に持ちこんで一先づ机の上に置く。そして考へた揚句、机の横のスタンドをのせた臺に置いてみると、横からスタンドの光りをうけて、小さい粟の生き〳〵した輪と、とかく白い花瓣と、ちら〳〵光る雷の、美しくかはいいこと。

「おい菜漬、きてごらん」

思はず呼ぶと、ちよこ〳〵走つてきて、お土産かと云つた顔付に、どうも教育がよろしくないと「どうだ、きれいだらう」とわざ〳〵指さしてみせるのだが「ああ、それ玄關のよ」と距離である。また美術品が經はれてゐないらしい。

「玄關はくらいから、こつちの方がよくみえるだらう」

と云はれてやつと首を縦にふる奴である。

赤ん坊を抱いてくると、大體この男の子は本當の色とりどりなのが好きだと見えて、いつもはきよろきよろして喜んでゐるのだが今日はスタンドの傍の菊から眼をはなさない。口できれいだらうと云へないので、傍によせると、にこにこ笑ひながら手を出してつかまうとする。こつちの方がよほど感心だと感心して、やつと安心して食卓に坐る。そして

「眺めるのは父さんの役目、枯らさないのは母さんの役目、水氣、日あたり、十分に氣をつけるんだぞ」

と云ひ終ると、漸く食慾が出てきた。

風呂で珍らしく頭を洗つて、いい氣持で机に向ひ、[illegible]によつて買つてきた[illegible]レニエ・ベドオク夢のページを切りながら、なんだかいつもと違ふ氣分なのに氣がついた。いつもはアンカツトの本を買つてくると、ページを切りながら、早くよみ度くていらいらするのに、今日はいやにのんびりして、かへつてよむのが惜いやうな氣がする。そして白水社叢書の白表紙の源氏なのが、彼の菊のそれと似てきて、アナトオル・フランスと菊の感じは似てゐないかな、などと考へて、彼の白い髯を思び出したり、それにつれて西園寺公の銘仙が浮んできたりする。

この二三日、眼をこはしたり、嫁さがしを頼まれた男が、いつまでたつても煮え切らないのにじれつたくなり、反省を促すつもりで、もう世話はないぞ、と云つたのを根に持つて、自分の優柔不斷は棚に上げてしまひ、見損つたの、あてにならんのと、あつちこつち云ひ廻つてゐるといふ聞かでもの噂を聞いたりして、落ちつかない夜がつづいてゐたのだつたが、今夜は何とゆつたりして靜かなんだらう。腹も立たないし、憤慨した男についても、可哀さうなインテリと同情めいた氣持になつてくるし、窓の外の珈琲の葉を打つ雨も、しんみりと、この島の冬の夜らしくひびいてくる。

切り終つたベドオク夢はついにひらかず、黒い机の上に置いたまま、その上づつみのセロファンに鉢からの光りがあたたかく溶けこんでゐるのを眺めながら、つくねんと腕をくんでゐると、いろ〳〵なことが無雜作にあとからあとから〳〵思はれてくる。

そして、無風がいやでたまらぬ時もあるけれども、その無風がほんとに愉しい時もあるんだなと、今更ながらと夜の靜さが察へられ、スタンドの柔かい光りを浴びて、ふつさりと垂れた白菊が、むかしから有難くなつた。

さうしてゐるうちに、久しぶりに隨筆がかき度くなつてしまう。

相對性原理を證明

松隈博士が日食觀測の結果

仙臺市片平丁九、東北帝大教授天文學教室松隈健彦博士は去る昭和十一年六月十九日、北海道小清水で觀測された日食寫眞について研究調査中であつたが、その結果は豫期のごとく、アインシュタインの相對性原理に對する新しい觀測を提供することになり、學界の注目を惹いてゐる。

星の光が曲る

松隈博士の觀測は星が太陽の近くを通過する際に星の光が曲る事實を檢證せんとするのを主としたもので、星が太陽面の近くにあつては普通には觀測できないが、日食の場合には比較的容易に寫眞に撮影することができる。

次に、太陽が邪魔をしなくなつてから再び天界の同じ場所を撮影すれば、光が曲るかどうかが確められるわけである。

曲り方は小さい

そこで松隈博士は、北海道で當時日食の時撮影した一枚の寫眞乾板をその後六ヶ月經つて仙臺で撮影した一枚の寫眞乾板と比較してみたところが、太陽の縁を通る光線の屈曲は一枚の寫眞では一・一三秒で、他の一枚では一・二八秒であることが判つた。元來、星の光は廣い宇宙の空間を旅行して來るのであるが、太陽の縁を通るときには引力によつて少し内側に曲げられる。それがアインシュタインの相對性原理による萬有引力論では一・七五秒といふ値が與へられてゐるので、すでに一九一九年のブラジルの日食でイギリスの觀測隊がその正しいことを證明した。──アインシュタインの發表は一九一五年であつた──今度の松隈博士の觀測された値は平均すると(2.13+1.18)÷2=1.765となつてアインシュタインの理論上の數字に非常に近い數字が出てゐるわけで、これまでの成功は前記一九一九年のイギリス觀測隊のものが一・九八秒、一九二二年オーストラリヤの日食でリック天文臺の觀測隊の得た値が一・七八秒となつてをり松隈博士今回の觀測は三回の結果とも、また相對性理論ともよく一致してゐる。

萬有引力の法則

萬有引力に關しては近代科學の祖ともいはれるニュートンの法則があり、落ちる林檎をみて月はなぜ落ちないかと考へた話は（たとへ作り話にもせよ）有名な話である。ニュートンの法則は物質の存在しない場所では當てはまるが物質の存在しない場所では多少あてはまらぬこともあるのを、アインシュタインはこれを說明し得られるやうな法則に書きなほしたのである。これをアインシュタインの萬有引力の法則といふ。

松隈博士の研究報告は、世界的權威を有する學術雜誌「ネーチュア」の最近號に發表されたのである。

フランスの醫學資料展開催

若槻禮次郎男爵を理事とする財團法人日佛會館では佛國パリ醫科大學の斡旋でとりよせた多數のフランス醫學資料展覽會を開催すべく準備中であつたが、昨十二月一日から十四日まで東京市芝區芝公園五號地日本赤十字社博物館で大規模のフランス醫學展覽會をひらくとともに、會期中前後九回にわたつて日佛醫學界の權威を招聘し、講演會をもよほすほか、記録映畫の公開をも併せて行ふことになつた。

展覽會はすべてフランス醫學アカデミーとパリ大學の斡旋でパリ大學附屬の醫學館が準備したもので圖解及び寫眞類中には大型ポスター八十餘枚をはじめ、十九世紀における最大の化學者といはれたラヴオアジエや有名なパストウル・ユーリー等を主とする發見、それから組織學の祖といはれるビシャの研究、聽診法の創始者ラエネックの業績等を語るさまざまの資料を含み、そのほかフランスにおける著名醫學書出版社たるマツソン、マロアン等よりの出品も數百點あり、現代フランス醫學技術の生んだ優秀機械も多數出品される。

これと並んで封切される醫學並に生物學關係の記録映畫は十餘の多きに達し、就中、パストウール研究所コマンドン博士の製作にかかる映畫は、その技術的完備と生物學的利益からみて推奨の價値十分なもので、地中の細菌類を使用とする獨特の實驗的探究等は特に期待される。

日佛提携講演

醫學講演會には、木下杢太郎のペンネームで有名な東京帝大教授太田正雄博士、西園寺公の侍醫の一人たる帝國學士院會員三浦謹之助博士、慶應大學教授宮島幹之助博士、新しく上海の民族研究所長に推された佐藤秀三郎博士、ダーウインの紹介で知られた經驗の小泉丹博士及びコレーヂユ・ド・フランス熱帶病理學研究所長ボリス・ノワイエ博士など、日佛醫學界の錚々たる權威が、十二月五日から日曜を除く毎日午後四時から講演する。

美術展は延期

同時にこれと並行して開催を計畫されてゐたフランス美術展覽會のプランはルーヴル博物館その他に所藏される傑作約十點を公開する頗る野心的なものであつたが、本國の敗戰によつて無期延期となつたのは惜まれてゐる。

なほ記録映畫のプログラムは左の通り

十二月五日 フランス醫學の特性

同六日 イゾエットのミクロスポールの孵化（理學博士藤井健次郎氏説明）

同七日 微生物の操作術

同九日 地中の細菌類を應用とする菌類の實驗的探究

同十日 五日に同じ

同十一日 アメーバアカンタメーバの研究

同十二日 七日に同じ

同十四日 六日に同じ

支那の小說（二）

一戸務

支那事變以來、國民の、支那文化に對する關心が高まると共に、支那の小說紹介出版の風が盛んになりかけてゐる。この二、三年間に出版された支那小說の飜譯は、決して僅少だとは言へない。古典的な「三國志」「水滸傳」「西遊記」「紅樓夢」を始めとして、現代文學中の魯迅、郁達夫、茅盾、沈從文その他の作家の作品が紹介されてゐる。然しこれを他の外國文學に比すれば、決してその數も多くなく、その飜譯の態も餘り立派であるのが尠い。明治以來、わが文壇が求めた文學思想、文學技術は西歐の文學であつて、決して東洋文化──特に支那文化から求むる處が餘りなかつた。果して、支那の小說が日本に對へうる何ら文學性を有してゐたかゐなかつたかは問題外として、日本は支那に文學を對へる立場にあるとしても對へられる何ものも支那は有してないと一般にわが國民は信じ、又それ並みの結論をなしてゐる瞬間もないではない。私も支那現代小說に現はれてゐる日本文學の影響を認め、作家の文學性に支那民族性に立脚しない姿を見た時、その作品を知らぬではないが、然し、支那小說史を通じて、その古文學を讀み、或は近世支那小說の一時期の成品を讀了してみるに、そこには矢張り、博物地大な支那に生れいでた文學としての特異性とその長所とを認めざるを得ない。いたづらに西歐近代の小說の形態のみが小說の本道であり、小說の面白味を有してゐるとばかりは思はれないものがある。

學藝消息

▲詩吟大會 詩人許丙、陳清波、林熊祥三氏主催の下に市内港町三丁目[illegible]では「奉祝紀元二千六百年」七律各限一首を募集してゐる。締切五日。入選三百名を臺北に招待して詩吟大會開催の筈

▲原始のパイワン族 [illegible]近刊

▲赤松孝彦氏 五日臺發して天津へ居住

批評と紹介

◆愚神禮讚（池田薫譯）ロッテルダムのエラスムスが四百年前に書いた世界名著の邦譯である。笑ひの内に盛られたエラスムスのヒューマニスト的改革の熱情は、四百年と云ふ時代を超越して、讀むものに深い感銘を與へずにはおかぬ。あらゆる邪惡と狂想とを排し、あらゆる不和と鬪爭とを調和せしめんとするエラスムスの精神は當然注意さるべきであらう。八十に餘るハンス・ホルバインのデッサンが挿入されて、一層讀者を樂しませてくれる（四六判紙裝二七四頁一・五〇、東京市神田區小川町三ノ八白水社）

◆ルノワル（成田重郎譯）陰鬱の中に慰安を求めてはならない。さう云つたルノワルは藝術の悦びを身を以て讀んだ人であるが、本書はルノワルその人の談話を基として新しい形式の下にヴオラアルが書きあげた傳記である。貧しい仕立屋の子として生れ、苦節の半句、晩年には半身不随になりながら、しかも死ぬ最後まで畫筆を離さなかつたルノワルの姿がよく描かれてゐると同時に、印象派の運動の側面史ともいふべき興味深い美術文學である（四六判紙裝三六〇頁一・八〇、東京市麹町區九段一ノ七東京堂）

◆長女（野澤富美子著）前著「煉瓦女工」で人氣を呼んだ二十娘の、これは第二小說集である。自分が世に出るまでの記録を書いた「姦鼠」や少女の頃の生涯を描いた「長女」の他、「母のない馬鹿」「過失」「橋水君子」「ある二十六歳の男」の短篇が女と思はれぬ程の荒々しいタッチで描かれてゐる。（四六判假裝二七八頁一・四〇東京市京橋區銀座二ノ二分一公論社）

講談倶樂部新年號の壯觀

◎悉く日本精神の粹を集めた快篇ぞろひ

感動戯曲 道元一喝 中村吉藏
戰場感話 黄河 氏原大作
軍國の母 はなし亀 長谷川幸延
明朗感激 父の寢言 鹿島孝二
愛國浪曲 村上六等警部 尾崎士郎
熱狂小說 黒潮鬼 角田喜久雄

二億總進軍の秋 陸軍省情報部長・陸軍大佐 松村秀逸
軍艦生活と新本制 海軍大將 高橋三吉
國防資源としての[illegible] 日本貿易振興會長 中野友禮

新連載 薩南の天地に渦巻く生氣 南國回天記 海音寺潮五郎
▲維新回天の偉業に盡瘁したる薩南先覺者の姿！

新連載 想起する明治元勳の面影 大山元帥 木村毅
▲大山公爵家提供の秘材に依る作者渾身の熱情篇

新掲載 國民の熱讀すべき感激篇 物語日本史 菊池寛
▲文豪の名筆に成る感激の國史物語！

讀切傑作 千古に輝く日本婦道の華 大楠公夫人 鷲尾雨工
▲夫には貞烈、子には賢母、感激感動の名讀物！

新版仇討十種の内第一篇 雪の逢坂山 野村胡堂

時局小說 新生の歌 加藤武雄
長篇講談 大久保武藏鐙 大島伯鶴
義烈壯絕 十二人の武士 長谷川伸
新作落語 隣組の猫 古今亭志ん生
漫笑漫才 漫才病院
時局早わかり問答 來間恭
經濟漫談 家族手當 戸田居男
日本劍人傳 柳生石舟齋 吉川英治
人氣小說 鐵の花嫁 竹田敏彦

土居八段神田八段決戰記
當代百人物畫傳
懸賞募集 愛國文藝 時局小說

◎興亞の春・名士訪問畫報
◎戰線通信 後方部隊の活躍畫報
◎銃後通信 最近の話題畫報
二色特輯 勤皇烈士名場面繪卷
南支戰線に活躍する水上挺身隊現地座談會
◎漫畫大行進

◎健全明朗な慰安は活動力の源泉！

◎定價七十錢 全國書店にあり 大日本雄辯會講談社

臺日各地綜合版

霧社産金道開鑿に報國青年隊が奉仕
第二次訓練を兼ね實施

[illegible]

濟美會の基金を獎學資金に充當

[illegible]

大屯郡街庄長會議

[illegible]

臺南市內も打付式門松

[illegible]

竹南神社鎭座祭
來る七日嚴かに執行

[illegible]

山の青年が奉納舞踊

[illegible]

防空實演講習會

[illegible]

軍人遺家族慰安會

[illegible]

烏山頭貯水池の砂防計畫進む

[illegible]

彰化市役所員神社境內清掃

[illegible]

●休戰喇叭

[illegible]

鮮かに旋回飛行し感激の鄕土訪問
西尾孃多年の宿望達す

[illegible]

臺南飛行場に歸還

[illegible]

公學校を一校增設
嘉義市明年度豫算に計上

[illegible]

大溪郡防火祈願祭

[illegible]

臺中市の防火デー

[illegible]

防火祈願祭

[illegible]

桃園街防火宣傳

[illegible]

防火宣傳行進

[illegible]

防火デーに各種訓練

[illegible]

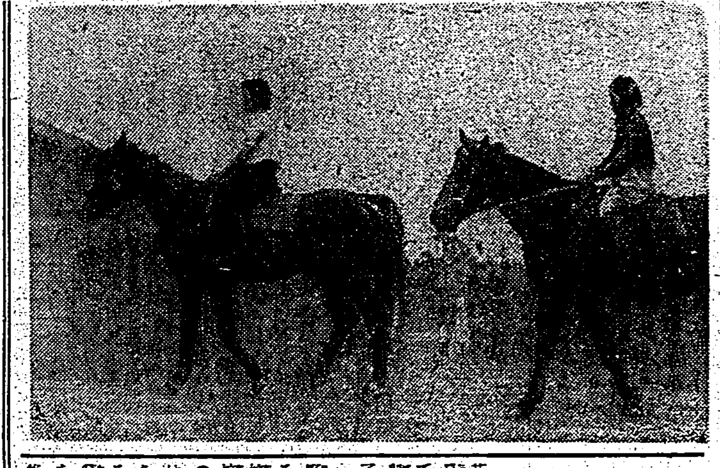

野良仕事の合間に婦女子が乘馬練習
既に颯爽たる騎手出現

[illegible]

トラック合同成る
臺中州下の業者一丸に

[illegible]

高雄魚市擴張工事起工式

[illegible]

廿五粁の鋪裝道路
竹南南庄間に近く實現

[illegible]

防風林を增補植
北斗郡三年計畫で着手

[illegible]

花蓮港商工會議所設立の機運熟す

[illegible]

防火デーを卜し壯丁團體育大會

[illegible]

奉公日に泥醉
自動車に觸れて卽死

[illegible]

新竹 雜色

[illegible]

民雄に大火
十四戶を燒く

[illegible]

桃園米穀會社總會

[illegible]

臺中州廳職員合同體育大會

[illegible]

臺中州署長課長會議

[illegible]

貯蓄强調打合會

[illegible]

青年道場開場式
樹林公學校內に建設

[illegible]

竹山馬車運輸組合創立成る

[illegible]

大溪街奉公班結成

[illegible]

宮內柳課長着任

[illegible]

新營郡壯丁團檢閱

[illegible]

人事

[illegible]

萬なかだち

[illegible]

尺算計式見返
一般用 機械用 電氣用等 七拾種有
カタログ進呈
製造元 東京・逸見製作所
代理店 內田洋行

大
日本犬!! 秋田犬!! 獵犬!! 軍用犬!! 警備犬!!
犬の選び方
日本畜犬合資會社

丸久式製粉機
丸久製粉機
手廻製粉機
(カタログ進呈)
丸久保田工業所

本家 菊一文字謹製
軍刀
(郵券十要錢) 刀劍案內呈
菊一文字刀劍部

腦
良藥五拾錢分 無代進呈
と强腦實驗錄を
願成閣

靴の壽命は ミルクで のびる
革のヒビ止めに
ミルク靴クリーム

銃後奉公版

傷病者の氣持になつて看護に努めました

戰線から歸還した中川君子さんの手記

街の辻々に赤十字デーの私設が吹きすさぶ寒風に…一角で純白の…

看護婦　としての…

鐵板に　なつて居りました…

集合地　に到着致しまして…

皇軍が　…

自分を　傷病者の地位に置いて考へる事です…

磁石が　鐵板を吸引するやうに電光石火の如く自然と手が出る事は決して容易ではありません、手足の動作は殆ど反射的に閃光の如く働くのであります

清らか　な…

責務の　万分の一でも果す事が出來た事を反省し感謝すると共に、思ひもよらぬ短期間中に銃後に戻りました事は甚だ殘念に存じてゐる次第です…

（中川君子さん）

一身を挺して國語報國に捧ぐ

立派　な日本人となららうとの信念にもとづいて…

設置　して國語…

教壇　に立つて國語を教授すると云ふ兩氏の熱心振りに…

文復この光榮　大渡又次郎氏談

紀元二千六百年記念式典當日、臺湾總督府から公共事業功勞者として表彰された、馬公街馬公六九五、土木建築請負業、消防組副組長、大渡又次郎氏(六七)は明治二十九年十月軍屬として佐世保から澎湖…

馬公要港部に入り、同三十二年要港部を辭して馬公に於て土木建築業を始め今日に至る、土族の血を受けた同氏は事毎に佐賀武士の本領を發揮し、大親分として今日まで世のため人の爲に盡し來つた功績は實に顯著なるものがある、從つてこれに依つて物質的には恵まれない點も多いが、氏は却つてこれを痛快がつて居る、元氣益々旺盛、朝から晩まで好く働くことに於て文他の

模範　たり得、歡喜益々紫昌である、氏を訪れて祝の言葉を述べると、謙讓の態度で語る

今日まで度々總督さんから表彰されて恐縮して居る所ですが、今回御目出度き紀元二千六百年式典に當り、又復表彰されたことは返す〴〵も痛み入る次第で感謝感激に堪へません、現下の非常時局に當つて、元氣一ぱいに働き、皇恩に報い奉る覺悟で居ります、ナアにまだ何でも若い人達には負けはしませんよ、

國民服、會服で簡素な結婚式

【新化電話】曾て「暇金は儉約に」と云ふスローガンが新化郡…

戰地からの送金をその儘國防獻金

戰地の息子さんからお母さんにお小遣を送つて來たのを臺東郡の兵事係に獻金したお母さんがある、臺東街馬蘭六八番戶山田タノさんは出征してゐる三男末吉君から三十圓の貯金をお小遣にとこの程母の許へ送付して來たが戰地で苦勞してゐる悴から送つて呉れたものを何で無駄に使はれやうと早速臺東郡兵事係に全部の獻金を願ひ出たが係員は同家の事情を參酌して、それでは半分だけ志をいただきませうといふ事になり二十二日十五圓を受附けた

孤島から獻金

詩の國ロマンチツクの島として太平洋のただ中にただよふ火燒島の人々も時局に目覺めて來た同島の林議士といふ漁夫はこの程先般の暴風雨の時臺東郡役所から非常にお世話になつた感謝しとして金四十圓を郡兵事係に獻金を申出た

率先して皇民化促進

光る・新竹州國語の家聯盟

新竹州下に於ける皇民化運動は州當局の努力により着々效果を收めつつあり、殊に支那事變勃發以來本島人青年の

皇民化　は急速度で徹底しつつあるが、今回州下三百二十名の國語の家を以て組織された新竹州國語の家聯盟では既報の如く去る十月結成式を擧行した、同聯盟は五百萬本島人をして一日も速かに眞の日本精神を把握せしめ、同化の實をあぐるが目的であつて、目下努力中であるが、之等の參加者には州市議あり、或は聯盟職員あり、又は

辯護士　醫師等で、全部有識階級の士のみである、殊に會員が州認定の國語の家であつて國語常用のことは申すまでもなく社會事業、陋習打破、その他國家的諸行事等滅私奉公の精神に依つて活躍を續けて居るが現下各地に澎湃として起りつつある內地式改姓名にはこ之等諸氏は率先範を示すものと

各方面から　期待されてゐる、而して新竹州下に於ける今日まで（第八回改姓名）の改姓名者は百八十三名であるが、右國語聯盟の會員打揃つて改姓名をすれば新竹州は全島で第一位の成績を占めることとなり、又州當局の名譽であり、又本島人の誇りとして稱讚されるであらう、因みに同聯盟の實踐事項は左の通りである

一、國語の愛護常用の徹底に努むること

1、國語の家は一般島民の模範たるべく一層國語常用の強化に努むること

2、國語普及施設との連絡に努め、國語不解者一掃運動を促進すること

3、國語の家の倍加運動に努むること

二、敬神の本義徹底に努むること

1、毎月一日、十五日に神社參拜又は神宮並に宮城遙拜を行ふこと

2、毎朝神棚を奉拜し聖壽の無窮と皇軍の武運長久を祈願すること

3、機會ある每に神社參拜を行ふこと

4、神社の崇敬に關し一般島民の指導に努むること

三、國家的諸行事の勵行

1、四大節其他祝祭日等の國家的諸行事に際しては努めて率…

野菜の賣上金を服や學用品代に

臺東の國民學校といへば高砂族だけの國民道場だが里壠國民の教師によつて生徒の入用の品は自分の力でせよとの物資節約と勤勞教育の二つの立場から學校の生徒は手製の草履で登校し一切靴や下駄を用ひずにやつてゐるは既報の通りであるが最近生徒手作りの野菜が出來盛つてゐるので服代や學用品の購入代金を貯めるため毎日生徒たちが市中を賣り廻つてよい物を安く賣つてゐるので學校の生徒のなら買つてあげねばと家庭が…られ且つ感心されて歡迎されてゐる

四、滅私奉公の精神振起

1、日本臣民たるの信念を以て各自の職責完遂に努むること

2、日日の業務生活を通じて滅私奉公の實をあぐること

五、戰時意識の徹底に努むること

1、時局認識の徹底に努むること

2、防空施設の整備、防空訓練の徹底を期すること

3、常に流言蜚語に注意し國民防諜の徹底を期すること

4、努めて出征軍人軍屬への慰問文、慰問袋の發送、出征、凱旋軍人、軍屬の出迎、見送り並に遺家族慰問等事業援護の強化に努むること

先行事に參加すると共に家庭に於ても適當なる行事を實行すること

六、生活改善に努むること

1、結婚の改善

(イ)結納土産等は出來る限り簡素にすること

(ロ)聘金は之を廢止すること

(ハ)結婚式はなるべく神前に於て嚴肅に行ふこと

(ニ)式服は簡單質素なるものとし其他衣類調度品は最少限度の必要品に止むること

(ホ)一般披露宴を廢し挨拶狀

2、葬儀の改善

(イ)葬式、王爺科外は成るべく簡易にすること

(ロ)葬儀一切は內地式に改め、…に執行すること

(ハ)土葬を廢止し火葬に改むること

(ニ)葬儀は神式、佛式をして行はしむること

(ホ)時爽費燒、鼓樂隊行列等を廢止すること

3、宴會の刷新

(イ)宴會は簡素を旨とし最少限度に止むること

(ロ)贈酬を廢止すること

4、服裝の改善

(イ)被服等本島固定の國民服の着用を奬勵すること

(ロ)本島在來の服裝並に華美の服裝を着用せざること

(ハ)金銀、象牙、翡石類を用ひたる裝身具は使用せざること

5、國民體位の向上に努むること

(イ)全家族ラヂオ體操を實施すること

(ロ)努めて戶外運動をなすこと

(ハ)成るべく乘り物を廢し徒歩主義を勵行すること

(ニ)速かに改姓名をなすこと

七、其他時局下に於ける重要物資の增產に努むること

ラヂオ

朝

【七・一〇】朝の挨拶、ラヂオ體操

【七・三〇】朝の修養(東京)國民の糧(二)栗原美能留

【七・五〇】ニユース

【八・〇〇】廣東語講座(第八十二講)山下昇

【八・三〇】朝の音樂(レコード)獨唱 一、芥子の栗(北原白秋作詞、鈴木靜一作曲)二、懷しのヴアージニア(妹尾幸陽作詞、鈴木靜一編曲)齋田愛子

【九・二五】內臺定期船大和丸基隆入港時刻及接續列車時刻のおしらせ…鐵道部運輸課發表

【九・四五】家庭科學講座(臺北)釀造と微生物(一)臺北帝國大學理農學部敎授農學博士馬場…

【一〇・一五】家庭料理(臺北)家政女學校松本生子案)一、小鯛おろし煮 二、骨や頭の利用法(臺南のみ)三、骨も使つた鯛飯 臺南第一高等女學校中村宗次案

【一一・〇〇】日用品小賣値段、職業紹介事項(各局)

【一一・二〇】臨時官廳ニユース

晝

【一一・五九】正午の時報(東京)內臺定期船大和丸基隆入港時刻及接續列車時刻のおしらせ…鐵道部運輸課發表 公示並告知事項、局報、午後の放送番組發表(各局)

【〇・〇五】俚謠(靜岡、甲府)一、靜岡(イ)さつき…靜岡縣志多郡岸濱村有志(ロ)三島農兵節…靜岡縣田方部三島町有志 二、甲府坂村有志(ロ)馬八…山梨縣北巨摩郡菅原村有志

【〇・二〇】ニユース

【一・四〇】ラヂオ體操

【二・〇〇】婦人の時間(東京)最近の世相と子供の不良化…前田偉男

【三・二〇】放師の時間(臺北)體育講座(三十九)學校に於ける體育設備に就て(二)臺北第一中學校敎諭田島幾雄

【四・〇〇】確定語ニユース

【五・二〇】ニユース

【五・五五】コドモのニユース(臺北)市小學校五年伊藤…

【六・〇〇】子供の時間(東京)お伽音樂「海の幸山の幸」(吉田絃二郎作)東京子供唱歌隊他、伴奏東京放送管絃樂團、作、編曲指揮保田正

夜

【六・二五】時局下の商工經營講座(一)(東京)商工省振興部長…

【六・四五】青年の時間(臺北)國民道德涵養に關する問題(五)臺灣與國日報社編…

【六・五五】カレント・トピックス(東京)

【七・〇〇】子供の時間(臺北)兒童放送「動物園の一日」石川鳴朗

【七・二〇】ニユース

【七・三〇】國民歌謠(東京)火の用心(相馬御風作詞、中山晋平作曲)獨唱山田…合唱日本放送合唱團、伴奏東京放送管絃樂團

【七・四〇】合唱(東京)一、秋のひ…(北原白秋作詞、坂本良隆作曲)イ、音羽の瀧 ロ、雁が啼きます ハ、せめて急ぎそれ ニ、池の鯉…二、四つの日本民謠(坂本良隆作曲)イ、鉾門讚め ロ、…ハ、そんでこや ニ、木曾節…三、萬葉集より(坂本良隆作曲)イ、…の中は(大伴旅人作歌)ハ、…(大伴家持作歌)日本放送合唱團、ピアノ伴奏…指揮坂本良隆

【八・〇〇】落語(東京)…三笑亭可樂

【八・二〇】ラヂオ時局讀本(東京)日華基本條約の締結(上)

【八・三〇】講演(東京)南京政府の發展と事變の前途…古野伊之助

【八・五〇】連續物語(東京)源九郎義經(一)(直木三十五作)…

【九・二〇】國祖日記(東京)芋こ…田中…他…

【九・四〇】時報(東京)

【九・四一】長唄(東京)…(杵屋勝太郎作曲…)…杵屋勝伊佐…

【一〇・〇〇】臺灣語ニユース

【一〇・一〇】經濟ニユース 今日のニユース、新聞社提供ニユース、公示並告知事項、局報、明日の放送番組發表(各局)

【一一・〇〇】廣東語ニユース

【一一・一五】英語ニユース

【一一・二〇】北京語ニユース

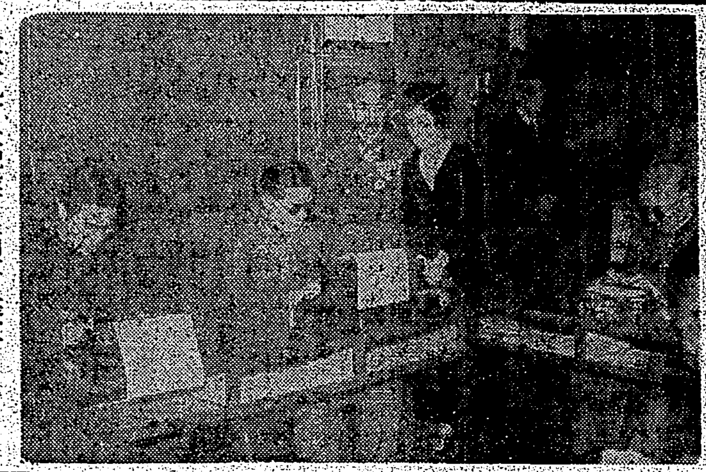
東伏見宮大妃殿下失明軍人寮へ
東伏見宮大妃殿下には三十日午後一時半冷雨に煙る大森の失明傷痍軍人寮へ御慰問のためお成り遊ばされた（御室内は作業中の失明軍人御覽の大妃殿下）

臺灣翼贊會軌道へ
來春一月に發會式
初の準備打合せ會開く

翼贊會本陣きまる
"東京會館"晴れの再出發

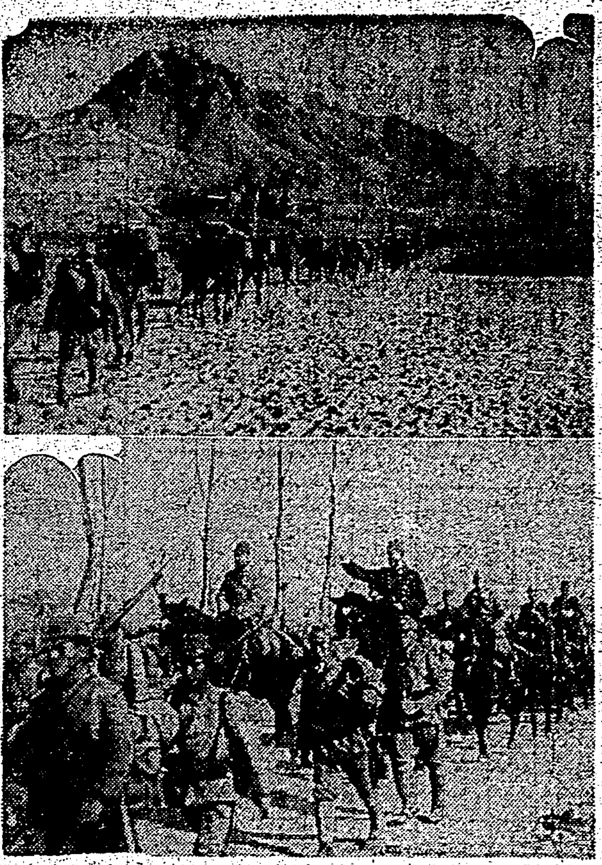
皐平めざして猛進撃を續ける〇〇部隊精鋭

"臺灣全島民の賢母でありたい"
新總務長官門司で語る

後任總督に期待
小林前總督門司で語る

前總督と前長官の動靜

世界に昂る日本熱
聖紀の國際論文約五百

新竹にガス自動車
來年一月末までには全部へ
茲に國策の示範あり

滿支へ販路を拓く
基隆名産の珊瑚高級品

手持製品の處理
業者から貿聯へ提案

臺灣教員合格者

國民食の標準決る
榮養學的見地で太鼓判

北支新體制譜

張り切る女警

減らぬ臺灣の犯罪
防犯週間控へ興味の統計

日華條約調印成立喜びの日の駐日辨事處庭前の國旗掲揚式

泰、佛印空中戰展開
國境都市タケク上空に

カンボヂヤに大會戰か

國民更生金庫誕生
轉業の人達に再出發の資金を
低利でどし〳〵貸出し

日向高千穗展
九日から臺北公會堂

新竹州下乳製品配給組合の結成

米穀の増産奬勵
新竹州で種々對策の協議

臺鮮團中位を走る

半島の胴體を突く

中辻氏更に美擧

俳句作歌協會誕生

基隆の旭劇場落成

入船出船

定期航空

けふの天氣

本社工場參觀

第三回決算公告

草山別荘の留守番

金包里開發會社

CB堂々と連勝す

ものを云つた五併殺と七失

鐵CB復活野球戰（第二日）

CB003303410
鐵104000040

試合經過

CB先攻で既報の如く十四時九分スコアーを以つてCBの連勝となつたが試合經過その他は左の通り

最優秀打者はCB田中傳君

複は北川、植田優勝

單決勝は日沒の爲七日に續行

全臺灣學生庭球選手權

▲ダブルス決勝

▲シングルス決勝

庭球二選手の泰國派遣決る

來る七日神戸出帆

高商壓倒的に制覇

全臺灣陸上對抗選手權

市內軟式野球

各校得點

伯國在留邦人歡迎陸上大會

甲子園で擧行

初の王座高商へ

第一回全臺灣高專柔道

女子及中等學校硬式庭球選手權

來る八日第一回を擧行

嘉義秋競馬

最終日

本社主催　七段陣指導碁（第一局ノ二）

二子　吳清源 七段
　　　梶原武雄 二段

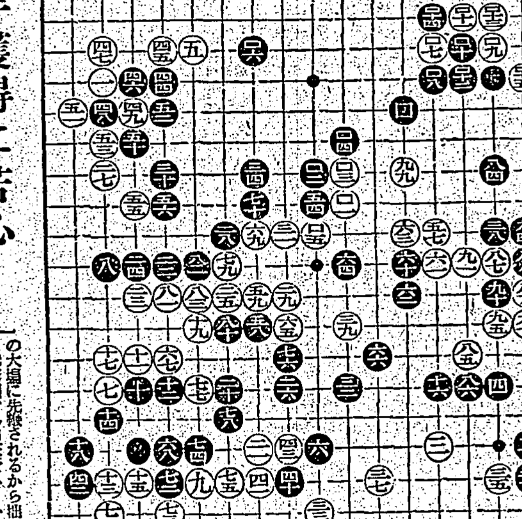

參考圖(3)

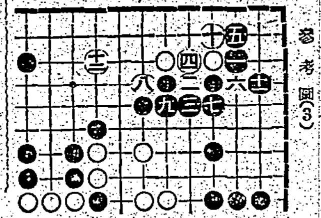

參考圖(1)　參考圖(2)

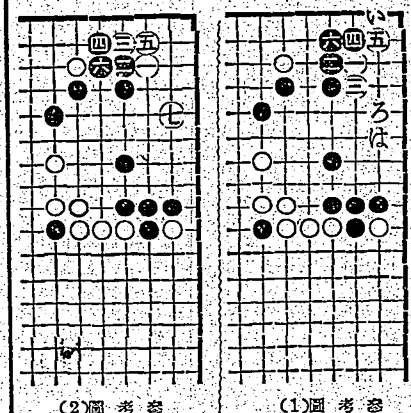

白先手獲得に苦心

隅で生きても後手では不可

【評解】七段 瀨越憲作

臺日漢詩壇

魏清德 選

世直し公方（9）

小金井蘆洲 演
香川芳彥 畫

源内の生立

テトラジール　純正四基ズルフォンアミド劑　感冒、扁桃腺炎、中耳炎　其他化膿性疾患一般　三共株式會社

瓦斯熔接器　根津工業株式會社

帶皮　ズボン吊　ガーター　學生鞄　ボストンバック　發賣元 大和屋商店

錢入 袋物現金問屋　株式會社 廣島屋本店　大阪市東區博労町

琴風手ピエトロ　中井樂器店

結核患者必讀　治療參考書　角田正直

國民服　興亞の晴衣　特製絹紡サージ生地國民服　近藤雜貨通販部

電機學校講義錄

地方改造本革靴　大脇總本店

WAKAMOTO　錠劑わかもと
食傷りの前後策
豫防に如かず
救急處置
吐瀉
内腸

昔も今も　効能で賣れる　七ふくひえそり　大阪高津表門筋　本家七ふくや伊藤長兵衛

產前・產後に　ポリタミン　武田發賣品